

ព្រះរាជាណាចក្រកម្ពុជា  
ជាតិ សាសនា ព្រះមហាក្សត្រ



ប័ណ្ណប្រាក់ ហ្វាសិនេន ម.ក

BAMC FINANCE PLC.

# របាយការណ៍ ប្រចាំឆ្នាំ២០២២

## មាតិកា

១	សារប្រធានក្រុមប្រឹក្សាភិបាល.....	១
២	សារប្រធាននាយកប្រតិបត្តិ.....	២
៣	សាវត្រី៖ស្ថាន.....	២
	៣.១ ប្រវត្តិគ្រឹះស្ថាន .....	៣
	៣.២ ទស្សនៈវិស័យ.....	៣
	៣.៣ បេសកកម្ម.....	៣
	៣.៤ តម្លៃស្នូល បីអេមស៊ី .....	៣
	៣.៥ បាវចនា .....	៣
	៣.៦ រចនាសម្ព័ន្ធគ្រឹះស្ថាន .....	៤
	៣.៧ ភាគទុនិក និងក្រុមប្រឹក្សាភិបាល .....	៥
	៣.៨ គណៈគ្រប់គ្រង .....	៦
៤	លទ្ធផលប្រតិបត្តិការ .....	៩
	៤.១ ប្រតិបត្តិការអាជីវកម្ម .....	៩
	៤.២ ផលិតផល និងសេវាកម្មហិរញ្ញវត្ថុ.....	១២
	៤.៣ អភិបាលកិច្ចធនធានមនុស្ស.....	១២
	៤.៣.១ ព័ត៌មានបុគ្គលិកនិយោជិត .....	១២
	៤.៣.២ អត្ថប្រយោជន៍បុគ្គលិកនិយោជិត.....	១២
	៤.៣.៣. ការអភិវឌ្ឍបុគ្គលិកនិយោជិត .....	១៣
	៤.៣.៤. កម្រិតចំណាត់ថ្នាក់មុខតំណែង និងការលើកទឹកចិត្ត .....	១៣
	៤.៣.៥ អភិក្រមដឹកនាំឆ្នាំ២០២០ និងសិក្ខាបទការងារ ទាំង ១០-ស .....	១៤
	៤.៣.៦ បទបញ្ជាផ្ទៃក្នុង និងវិធានទោសវិន័យធនធានមនុស្ស .....	១៤
	៤.៤ សវនកម្ម និងការត្រួតពិនិត្យផ្ទៃក្នុង.....	១៥
	៤.៥ ហានិភ័យ និងអនុលោមភាព.....	១៥
	៤.៦ គោលនយោបាយ និងនីតិវិធី វិស្សលប្តូរវិង .....	១៦
	៤.៧ ក្របខ័ណ្ឌការប្រឆាំងការសម្អាតប្រាក់ និងហិរញ្ញប្បទានភេរវកម្ម .....	១៧
៥	សម្រេងរបាយការណ៍ហិរញ្ញវត្ថុក្រោយសវនកម្មឆ្នាំ២០២១ .....	១៧
	៥.១ របាយការណ៍របស់ក្រុមប្រឹក្សាភិបាល.....	១៧
	៥.២ របាយការណ៍របស់ស្នងការគណនីឯករាជ្យ.....	២១
	៥.៣ តារាងតុល្យការ.....	២៤
	៥.៤ របាយការណ៍លទ្ធផល .....	២៥
	៥.៥ របាយការណ៍បម្រែបម្រួលមូលធន .....	២៦
	៥.៦ របាយការណ៍លំហូរសាច់ប្រាក់ .....	២៨

**១ សារប្រធានក្រុមប្រឹក្សាភិបាល**

ចាប់តាំងពីដើម២០២២ ស្ថានភាពសេដ្ឋកិច្ចពិភពលោកពុំមានស្ថិរភាព និងបង្កឱ្យយុទ្ធសាស្ត្រវិបត្តិសកល ដោយសារការកើនឡើងអតិផរណារួមមានការកើនឡើងថ្លៃចំណាយ ប្រចាំថ្ងៃ ការប្រែប្រួលអត្រាប្តូរប្រាក់ ផលប៉ះពាល់លើថ្លៃដើម ការបន្តរាំងស្ទះខ្សែច្រវាក់ផ្គត់ផ្គង់ ការផ្ទុះឡើង ជំងឺកូវីដ-១៩ និងការអូសបន្លាយសង្គ្រាមរុស្ស៊ី-អ៊ុយក្រែន ជាដើម។



ស្របពេលជាមួយគ្នានេះដែរ សេដ្ឋកិច្ចកម្ពុជាក៏បានថយចុះ ដោយសាររងផលប៉ះពាល់ពីវិបត្តិសកលទាំងនោះផងដែរ។ ដើម្បីឆ្លើយតបនឹងស្ថានភាពនេះ រាជរដ្ឋាភិបាលកម្ពុជាបានដាក់ចេញនូវយុទ្ធសាស្ត្រ និងវិធានការជាច្រើន ហើយរាជរដ្ឋាភិបាលក៏បានបញ្ចេញកញ្ចប់ថវិកា ដើម្បីគាំទ្រ និងស្តារសកម្មភាពសេដ្ឋកិច្ច និងអាជីវកម្មខ្នាតតូចបំផុត និងខ្នាតតូច ព្រមទាំងក្រុមគ្រួសារ ដែលក្រីក្រ និងងាយរងគ្រោះ ដើម្បីកាត់បន្ថយកំណើនអតិផរណា និងរក្សាកំណើនសេដ្ឋកិច្ចក្នុងឆ្នាំ២០២២ និងឆ្នាំបន្តបន្ទាប់។ ជាលទ្ធផល យន្តការទាំងនេះរបស់រាជរដ្ឋាភិបាលបានជួយកាត់បន្ថយអតិផរណា និងជំរុញកំណើន សេដ្ឋកិច្ចយ៉ាងមានប្រសិទ្ធភាព នៅក្នុងកំឡុងឆ្នាំ២០២២ផងដែរ។ ស្ថានភាពសេដ្ឋកិច្ចកម្ពុជាបានស្ទុះងើបឡើងវិញបន្តិចម្តងៗ ទៅរកភាពប្រក្រតីវិញលឿនជាងការរំពឹងទុកក្នុងឆ្នាំ២០២១ ដោយសារការបើកសកម្មភាពសេដ្ឋកិច្ចឡើងវិញ។

ប្រឈមនឹងវិបត្តិដែលបានអូសបន្លាយអស់រយៈពេលបីឆ្នាំកន្លងមកនេះ ប្រព័ន្ធធនាគារនិងហិរញ្ញវត្ថុនៅតែបន្តដើរតួនាទីយ៉ាងសំខាន់ក្នុងការគាំទ្រសកម្មភាពសេដ្ឋកិច្ច ជាពិសេសវិស័យដែលរងផលប៉ះពាល់។ សម្រាប់ការិយបរិច្ឆេទថ្ងៃទី៣១ ខែធ្នូ ឆ្នាំ២០២២ គ្រឹះស្ថានមីក្រូហិរញ្ញវត្ថុ ប៊ីអេអិមស៊ី ហ្វាយនែន ម.ក បានធ្វើការគណនានៃព័ត៌មានហិរញ្ញវត្ថុបន្ថែម ដោយបានយោងទៅតាមនិយមន័យនៃប្រកាស និងសេចក្តីជូនដំណឹងដែលពាក់ព័ន្ធ និងត្រូវបានកំណត់នៅក្នុងកថាខណ្ឌដូចបានបង្ហាញខាងក្រោមនេះ ដែលជាផ្នែកដ៏សំខាន់នៃព័ត៌មានហិរញ្ញវត្ថុបន្ថែម និងគួរត្រូវបានសំដៅរួមគ្នាជាមួយនឹងសេចក្តីសង្ខេប នៃការប្រតិបត្តិតាម ដូចមានខាងក្រោម៖

- អនុបាតសាច់ប្រាក់ងាយស្រួល ៧-០២-៤៨ ប្រ.ក >១០០%
- ទ្រព្យសកម្មសុទ្ធ ឬមូលនិធិផ្ទាល់សុទ្ធ ៧-០៧-១៣២ ប្រ.ក ១៤.០០០.០០០ ពាន់រៀល
- អនុបាតសាធនភាព ៧-០២-១៣៣ ប្រ.ក ៧៥.០៤%
- ដើមទុនអប្បបរមា ៧-០០-០៦ ប្រ.ក ១៣.០៦៦.១៥៩ ពាន់រៀល

ក្នុងនាមជាប្រធានក្រុមប្រឹក្សាភិបាល ប៊ីអេអិមស៊ី ខ្ញុំសូមឆ្លៀតឱកាសថ្លែងអំណរគុណដល់មន្ត្រីទាំងអស់ដែលស្ថិតនៅក្រោមការគ្រប់គ្រងរបស់ធនាគារជាតិ នៃកម្ពុជា និងជាពិសេសអគ្គនាយកដ្ឋានត្រួតពិនិត្យ ដែលបានផ្តល់ជាការណែនាំ ការគាំទ្រ និងការផ្តល់ជាអនុសាសន៍ល្អៗផ្សេងៗ មកកាន់គ្រឹះស្ថានយើងខ្ញុំ។

តាំងនាមឱ្យក្រុមប្រឹក្សាភិបាល ខ្ញុំបាទសូមថ្លែងអំណរគុណយ៉ាងជ្រាលជ្រៅ ដល់ថ្នាក់ដឹកនាំ និងបុគ្គលិកនិយោជិក គ្រប់លំដាប់ថ្នាក់ របស់គ្រឹះស្ថាន ដែលបានបន្តខិតខំប្រឹងប្រែងបំពេញការងារ និងតស៊ូជំនះរាល់គ្រប់ឧបសគ្គជាមួយគ្រឹះស្ថាន តាំងពីដើម រហូតមកទល់នឹងពេលនេះ ដោយទទួលបានលទ្ធផលដែលគួរឱ្យកត់សំគាល់មួយនៅក្នុងឆ្នាំនេះ។ ដោយឡែកគ្រឹះស្ថាន នឹងនៅតែបន្តនូវ ទស្សនៈវិស័យ បេសកកម្ម និងប្រើប្រាស់នូវយុទ្ធសាស្ត្រថ្មីៗ ដើម្បីរីកចម្រើនព្រមគ្នា ក្នុងវិស័យមីក្រូហិរញ្ញវត្ថុ ក្នុងការស្វែងរកប្រាក់ចំណេញ ប្រកបដោយតម្លាភាព គណនេយ្យភាព ក្រមសីលធម៌វិជ្ជាជីវៈ គុណធម៌ ការទទួលខុសត្រូវខ្ពស់នៅក្នុងសហគមន៍របស់យើង និងរក្សាឱ្យបាននូវនិរន្តរភាពអាជីវកម្ម នាឆ្នាំបន្តបន្ទាប់ទៅមុខទៀត។

ខ្ញុំសូមថ្លែងអំណរគុណ ជូនចំពោះអតិថិជនទាំងអស់ ដែលបានបន្តជំនើរជាមួយ ប៊ីអេអិមស៊ី ក្នុងន័យបង្កើតផលប្រយោជន៍ឱ្យគ្នាទៅវិញទៅមក ក្នុងនាមជា ដៃគូអាជីវកម្មជាទីទុកចិត្ត គឺ ប៊ីអេអិមស៊ី។

ជាចុងក្រោយចំពោះសមិទ្ធផលរបស់ ប៊ីអេអិមស៊ី ក្នុងឆ្នាំ២០២២ នេះ គឺពិតជាបានមកពីការចូលរួមចំណែកគាំទ្រយ៉ាងសំខាន់ របស់ធនាគារជាតិ នៃកម្ពុជា ការប្តេជ្ញាចិត្តខ្ពស់របស់សមាជិកក្នុងក្រុមគ្រួសារ ប៊ីអេអិមស៊ី និងជាពិសេសអតិថិជនដែលមានភក្តីភាព របស់ ប៊ីអេអិមស៊ី ទាំងអស់។ សូមអរគុណ និងថ្លែងអំណរគុណជាអនេកប្បការ។

លោក ហ៊ិន ពេជ្រ  
(ប្រធានក្រុមប្រឹក្សាភិបាល)

**២ សារប្រធាននាយកប្រតិបត្តិ**

សូស្តីឆ្នាំ ២០២២! ខ្ញុំបាទឈ្មោះ: KANG DONG HYUN ជាប្រធាននាយកប្រតិបត្តិនៃ គ្រឹះស្ថានមីក្រូហិរញ្ញវត្ថុ ប៊ីអេស៊ី ហ្វាយនែន ម.ក។ សមាជិកក្នុងក្រុមគ្រួសារ ប៊ីអេស៊ី របស់ យើង បានចូលរួមចំណែកយ៉ាងសំខាន់ ក្នុងវិស័យសេដ្ឋកិច្ចជាតិកម្ពុជា ដែលកំពុងប្រឈមនឹងការ លំបាកខ្លាំងក្នុងឆ្នាំ២០២២។ ក្នុងនាមជាអ្នកផ្តល់ហិរញ្ញ-ប្បទានជាន់ខ្ពស់ និងបានខិតខំប្រឹងប្រែង យ៉ាងសកម្ម នៅក្នុងវិស័យធនាគារ និងហិរញ្ញវត្ថុ នៅកម្ពុជា ដើម្បីធានាបាននូវស្ថិរភាពហិរញ្ញវត្ថុ និងសុខុមាលភាព រស់នៅរបស់ប្រជាជនទូទៅនៅក្នុងប្រទេសកម្ពុជា។



ជាមួយនឹងបទពិសោធន៍ដ៏យូរលង់របស់យើង ក្នុងវិស័យហិរញ្ញវត្ថុ និងការយល់ដឹងខ្ពស់ពីបច្ចេកវិទ្យាជំរឿនលឿន ដូចពេលបច្ចុប្បន្ន យើងបានខិតខំប្រឹងប្រែងផ្តល់ឱ្យប្រជាជនកម្ពុជានូវស្ថិរភាពហិរញ្ញវត្ថុ ការកាត់បន្ថយនូវភាពក្រីក្រ និងការ ផ្តល់ជាមូលនិធិសង្គ្រោះបន្ទាន់ជាចាំបាច់សម្រាប់អាជីវកម្ម និងការគិតពិចារណាខ្ពស់ពីភាពងាយស្រួល និងការបម្រើសេវា កម្មវិធីដល់អតិថិជនរបស់យើងជាអាទិភាពចម្បង។

យើងនឹងបង្កើតឱ្យមានវប្បធម៌ហិរញ្ញវត្ថុ ឈ្នះ-ឈ្នះ តាមរយៈការផ្តល់ និងការគាំទ្រផ្នែកហិរញ្ញវត្ថុឆ្ពោះទៅរកមនុស្ស ជាទីស្រឡាញ់ និងជាដៃគូអាជីវកម្មដ៏គួរជាទីទុកចិត្តពីសំណាក់អតិថិជនគ្រប់លំដាប់ថ្នាក់។

យើងចង់កសាងឱ្យបាននូវការគ្រប់គ្រង និងការច្នៃប្រឌិតដ៏ល្អមួយ ប្រកបដោយនិរន្តរភាព ដែលនឹងនាំមកនូវសុភមង្គល និងការអភិវឌ្ឍដល់អតិថិជនរបស់យើង។ ផ្អែកលើបញ្ហានេះ យើងនឹងគិតអំពីអ្វីដែលយើងអាចធ្វើបានសម្រាប់ការ ចូលរួមចំណែក និងការអភិវឌ្ឍសង្គមរបស់យើង ហើយយើងនឹងចាប់ផ្តើមអនុវត្តវា។

វប្បធម៌របស់យើងដែលផ្តល់តម្លៃដល់អតិថិជនជាអាទិភាពទីមួយ មិនមែនគ្រាន់តែដើម្បីជួបអតិថិជនក្នុងនាមជាស្ថាប័នហិរញ្ញវត្ថុប៉ុណ្ណោះនោះទេ ប៉ុន្តែយើង គឺបានគិតអំពីភាពរីកលូតលាស់នៃក្រុមគ្រួសារ មិត្តល្អ និងភាពជាដៃគូអាជីវកម្ម ដែលគួរជាទីទុកចិត្ត អាចពឹងផ្អែកលើគ្នា និងប្រាស្រ័យទាក់ទងគ្នាបានល្អ។

យើងនឹងខិតខំប្រឹងប្រែង និងផ្តល់ការគាំទ្រដល់អតិថិជននិងក្រុមគ្រួសាររបស់យើង រហូតដល់ថ្ងៃដែលអ្នកពេញចិត្ត ហើយយើងនឹងចូលរួមវិភាគទានឱ្យបានច្រើន ក្នុងការអភិវឌ្ឍប្រទេសកម្ពុជា។

ខ្ញុំសូមថ្លែងអំណរគុណយ៉ាងជ្រាលជ្រៅ ដល់ក្រុមគ្រួសារ និងអតិថិជនទាំងអស់របស់ ប៊ីអេស៊ី ហើយយើងសន្យាថានឹង នៅតែជាក្រុមគ្រួសារតែមួយ ជាមួយអតិថិជនរបស់យើង ដើម្បីទទួលបានជីវិតកាន់តែល្អប្រសើរឡើង ស្របតាមប្រជាជនផ្ទៃ ក្នុងរបស់យើងថា (ប៊ីអេស៊ី! សម្រាប់ក្រុមគ្រួសារ, ប៊ីអេស៊ី! ល្អជាចំគេ)។

សូមអរគុណច្រើន!!!

**លោក KANG DONG HYUN**  
**ប្រធាននាយកប្រតិបត្តិ**

**៣ សាវតារគ្រឹះស្ថាន**

**៣.១ ប្រវត្តិគ្រឹះស្ថាន**

គ្រឹះស្ថានមីក្រូហិរញ្ញវត្ថុ ប៊ីអេអិមស៊ី ហ្វាយនែន ម.ក គឺជានាមករណ៍ថ្មី ដែលបានផ្លាស់ប្តូរមកពីនាមករណ៍ចាស់នៃ គ្រឹះស្ថានមីក្រូហិរញ្ញវត្ថុ តាកា ម៉ាយហ្វាយនែន ភីអិលស៊ី ត្រូវបានបង្កើតឡើងជាក្រុមហ៊ុនមហាជនទទួលខុសត្រូវមានកម្រិត ដោយទទួលបាននូវវិញ្ញាបនបត្របញ្ជាក់ការចុះបញ្ជីពាណិជ្ជកម្មក្រោមលេខ MOC-20937940 ពណ.ចបព និងមានអត្ត លេខក្រុមហ៊ុន ០០០០៨៣៤៧ នៅកាលបរិច្ឆេទចុះបញ្ជីថ្ងៃទី២៩ ខែកក្កដា ឆ្នាំ២០១៤។ គ្រឹះស្ថានក៏បានទទួល អាជ្ញាបណ្ណ ប្រកបអាជីវកម្មជាគ្រឹះស្ថានមីក្រូហិរញ្ញវត្ថុ លេខ ម.ហ-៤៥ មានឈ្មោះ ប៊ីអេអិមស៊ី ហ្វាយនែន ម.ក ពីធនាគារជាតិ នៃកម្ពុជា នៅថ្ងៃទី២៣ ខែសីហា ឆ្នាំ២០១៩។

សកម្មភាពចម្បងគ្រឹះស្ថាន គឺផ្តល់នូវសេវាកម្មមីក្រូហិរញ្ញវត្ថុ ដែលប្រកបដោយស្ថិរភាពចំពោះសហគ្រាសធុនតូច និងមធ្យម និងគ្រួសារដែលមានចំណូលទាបនៅក្នុងព្រះរាជាណាចក្រកម្ពុជា។ ពុំមានការផ្លាស់ប្តូរជាសារវន្តសម្រាប់ សកម្មភាព អាជីវកម្មចម្បងរបស់គ្រឹះស្ថាន ក្នុងកំឡុងការិយបរិច្ឆេទនេះទេ។

សកម្មភាពធុរកិច្ចគ្រឹះស្ថាន បច្ចុប្បន្នកំពុងពង្រីកប្រតិបត្តិការសេវាហិរញ្ញវត្ថុ ទៅតាមបណ្តា រាជធានី/ខេត្តក្រុង/ស្រុក ដើម្បីផ្តល់នូវភាពងាយស្រួលជូនអតិថិជនដែលមានតម្រូវការឥណទាន ក្នុងគោលបំណងទ្រទ្រង់សេដ្ឋកិច្ចគ្រួសារ ឧត្តរជីវិត អាជីវកម្ម ការវិនិយោគផ្ទាល់ខ្លួន និងការសង្គ្រោះបន្ទាន់រយៈពេលខ្លី។

**៣.២ ទស្សនៈវិស័យ**

“ជាធនាគារកល្លឆ្លើមបំផុត សម្រាប់ក្រុមគ្រួសារទាំងឡាយ ក្នុងព្រះរាជាណាចក្រកម្ពុជា ”

**៣.៣ បេសកកម្ម**

“កសាងវិបុលភាពល្អប្រសើរបំផុត សម្រាប់សហគមន៍យើងទាំងអស់គ្នា ”

**៣.៤ តម្លៃស្នូល ប៊ីអេអិមស៊ី**

- សេវាកម្មល្អឆ្លើមបំផុត ៖ យើងតែងតែផ្តល់សេវាកម្មឱ្យលឿនការរំពឹងទុករបស់អតិថិជន។
- ងាយស្រួលទំនាក់ទំនង ៖ យើងតែងតែនៅជាមួយអតិថិជនរបស់យើង។
- សីលធម៌ ៖ យើងតែងតែគោរពឱ្យតម្លៃអតិថិជនរបស់យើង។
- អតិថិជន ៖ យើងតែងតែបម្រើសេវាកម្មដល់អតិថិជនរបស់យើង ដោយអស់ពីចិត្ត និងបេះដូង។

**៣.៥ បាវចនា**

៣.៥.១ បាវចនាខាងក្រៅ “ ដៃគូអាជីវកម្មជាទីទុកចិត្តរបស់លោកអ្នក គឺ ប៊ីអេអិមស៊ី ”

៣.៥.២ បាវចនាខាងក្នុង “ ប៊ីអេអិមស៊ី! សម្រាប់ក្រុមគ្រួសារ, ប៊ីអេអិមស៊ី! ល្អជាចំពេ ”

៣.៦ រចនាសម្ព័ន្ធគ្រឹះស្ថាន

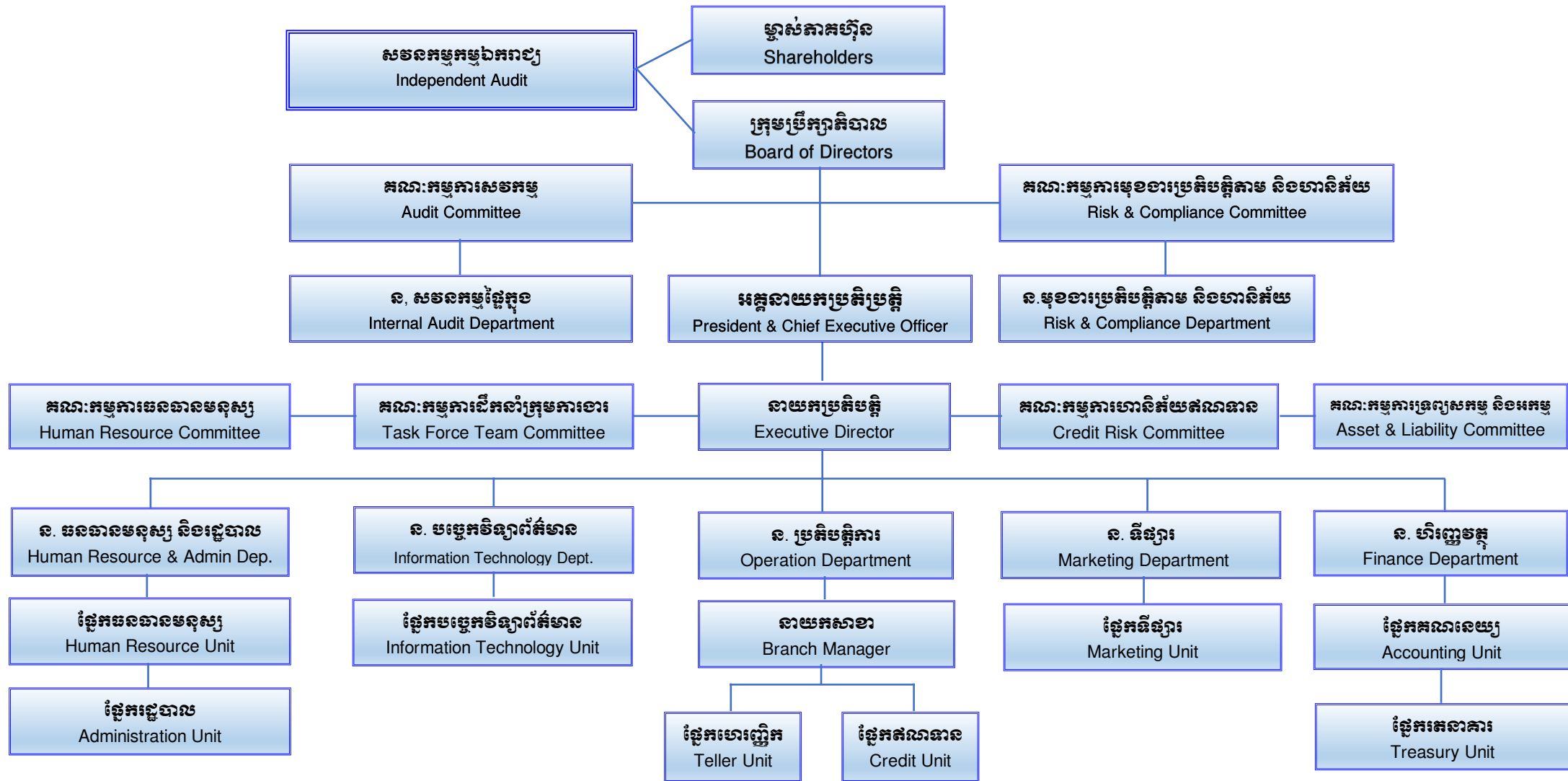

**៣.៧ ភាគទុនិក និងក្រុមប្រឹក្សាភិបាល**

គ្រឹះស្ថានមីក្រូហិរញ្ញវត្ថុ ប៊ីអេអិមស៊ី ហ្វាយនែន ម.ក ត្រូវបានបង្កើតឡើងដោយ ភាគទុនិកចំនួន ០២រូប ដែលជានីតិបុគ្គល និងរូបវន្តបុគ្គល។ ជាមួយគ្នានោះដែរ គ្រឹះស្ថានក៏មានក្រុមប្រឹក្សាភិបាល ចំនួន ០៥រូប ដែលជាសមាជិកក្នុងពេលបច្ចុប្បន្ន ដោយមាន ០២រូប ជាភាគទុនិក ដោយត្រូវបានអនុម័ត និងទទួលស្គាល់ពី ធនាគារជាតិនៃកម្ពុជា ក្រសួងពាណិជ្ជកម្ម និងអគ្គនាយកដ្ឋានពន្ធដារ ទាំង ០៥រូប ក្នុងនាមជាសមាជិកក្រុមប្រឹក្សាភិបាលស្របតាមច្បាប់ និងបទប្បញ្ញត្តិ នៃព្រះរាជាណាចក្រកម្ពុជា។ ខាងក្រោមនេះ គឺជាបណ្តាភាគទុនិក និងសមាជិកក្រុមប្រឹក្សាភិបាល របស់គ្រឹះស្ថានមីក្រូហិរញ្ញវត្ថុ ប៊ីអេអិមស៊ី ហ្វាយនែន ម.ក នាពេលបច្ចុប្បន្ន៖

**ភាគទុនិក**

១. ក្រុមហ៊ុន ភីណាត់ ខេមបូ ខបភីអេសិន តំណាងដោយ លោក ហ៊ុន ពេជ្រ
២. លោក KANG DONG HYUN ជាជនជាតិកូរ៉េខាងត្បូង

**ភាគរយនៃភាគហ៊ុន**

- ៩៧.៨១%
- ២.១៩%

**ក្រុមប្រឹក្សាភិបាល**

១. លោក ហ៊ុន ពេជ្រ
២. លោក KANG DONG HYUN
៣. លោក ថុង សុផាត
៤. លោក PARK BYUNG KWON
៥. លោក KIM CHUL WOONG

**តួនាទី និងមុខតំណែង**

ប្រធានក្រុមប្រឹក្សាភិបាល  
 អភិបាល និងជាប្រធាននាយកប្រតិបត្តិ  
 អភិបាល និងជានាយក  
 អភិបាល  
 (លាលែងនៅថ្ងៃទី១២ ខែកក្កដា ឆ្នាំ២០២១)  
 អភិបាលឯករាជ្យ  
 (លាលែងនៅថ្ងៃទី២១ ខែមិថុនា ឆ្នាំ២០២១)

**គណៈកម្មការក្រុមប្រឹក្សាភិបាល៖**

**គណៈកម្មការសេវាកម្ម**

១. លោក PARK BYUNG KWON
២. លោក បូ សុផារ៉ា

**តួនាទី និងមុខតំណែង**

ប្រធានគណៈកម្មការ  
 មន្ត្រីសវនកម្មផ្ទៃក្នុងជាន់ខ្ពស់  
 និងជាសមាជិក

**គណៈកម្មការហានិភ័យ និងប្រតិបត្តិការ**

១. លោក KIM CHUL WOONG
២. លោក ថា កែវប្រសិទ្ធិ

**តួនាទី និងមុខតំណែង**

ប្រធានគណៈកម្មការ  
 ប្រធាន នាយកដ្ឋានហានិភ័យ &  
 ប្រតិបត្តិការ និងជាសមាជិក



**៣.៨ គណៈគ្រប់គ្រង**



**ប្រធាននាយកប្រតិបត្តិ និងជាអភិបាល**

លោក Kang Dong Hyun ជាជនជាតិកូរ៉េខាងត្បូង និងជាប្រធាននាយកប្រតិបត្តិ នៃ គ្រឹះស្ថានមីក្រូហិរញ្ញវត្ថុ ប៊ីអេអិមស៊ី ហ្វាយនែន ម.ក ក្នុងកំឡុងដើមឆ្នាំ២០១៩។ មុន នឹងមកកាន់មុខតំណែងនេះ លោកធ្លាប់ត្រូវបានគេជ្រើសរើសឱ្យធ្វើជានាយកប្រតិបត្តិ នៅធនាគារភ្នំពេញពាណិជ្ជកម្មជា កំឡុងឆ្នាំ២០១៣ មកដល់ ២០១៨។ លោកទទួល បានសញ្ញាបត្រអនុបណ្ឌិត ផ្នែកហិរញ្ញវត្ថុសាជីវកម្មនៅប្រទេសកូរ៉េ។ ទន្ទឹមនឹងនេះ ដែរ ក្នុងតួនាទីភាពជាអ្នកដឹកនាំ លោកក៏បានចូលរួមយ៉ាងសកម្ម ក្នុងការអភិវឌ្ឍដល់វិ ស័យធនាគារ និងហិរញ្ញវត្ថុ នៅក្នុងព្រះរាជាណាចក្រកម្ពុជា។



**នាយកប្រតិបត្តិ និងជាអភិបាល**

លោក ចុង សុផាត ជាជនជាតិខ្មែរ ។ បច្ចុប្បន្នលោកជានាយកប្រតិបត្តិនៃគ្រឹះស្ថាន ហិរញ្ញវត្ថុ ប៊ីអេអិមស៊ី ហ្វាយនែន ម.ក លោកបានបញ្ចប់ការសិក្សា បរិញ្ញាបត្រផ្នែក សេដ្ឋកិច្ច និងហិរញ្ញវត្ថុ ពីសាកលវិទ្យាល័យនៃរុស្ស៊ី ក្នុងឆ្នាំ២០០១។ លោកមានបទ ពិសោធន៍ក្នុងវិស័យធនាគារ និងហិរញ្ញវត្ថុរយៈពេលជាង ១៨ឆ្នាំ ដែលមានមុខ តំណែងដូចជា ប្រធានគ្រប់គ្រងឥណទានសហគ្រាសខ្នាតតូច និងមធ្យម នាយក សាខា ប្រធានគ្រប់គ្រងឥណទានជាន់ខ្ពស់ និងអ្នកគ្រប់គ្រងទូទៅនៅធនាគារអន្តរ ជាតិធំៗ ក្នុងស្រុកផងដែរ។

នៅឆ្នាំ ២០១៩ លោកបានចូលបម្រើការងារជាមួយ គ្រឹះស្ថានមីក្រូហិរញ្ញវត្ថុ ប៊ីអេអិម ស៊ី ហ្វាយនែន ម.ក ដោយមានតួនាទី និងមុខតំណែង ជាអភិបាលរបស់គ្រឹះស្ថាន ដើម្បីកែលំអការគ្រប់គ្រងផ្ទៃក្នុងនិងអភិបាលកិច្ចល្អ នៅកន្លែងធ្វើការ ក្នុងព្រះរាជាណាចក្រកម្ពុជា។



**នាយក នាយកដ្ឋានបច្ចេកវិទ្យាព័ត៌មាន**

លោក សុខ ស៊ីថន មានតួនាទីជា នាយក នៃនាយកដ្ឋានព័ត៌មានវិទ្យា ។ លោកបានបញ្ចប់ការសិក្សាផ្នែកបរិញ្ញាបត្រជាន់ខ្ពស់ផ្នែកវិទ្យាសាស្ត្រព័ត៌មានវិទ្យា នៅក្នុង សាកលវិទ្យាល័យក្នុងស្រុក នៅឆ្នាំ ២០០៦ ។ លោកធ្លាប់មានបទពិសោធន៍នៅក្នុងអាជីពបច្ចេកវិទ្យា ក្នុងវិស័យអប់រំ និងវិស័យធនាគារ និងហិរញ្ញវត្ថុ រយៈពេលជាង ១២ឆ្នាំ ដែលមានមុខតំណែង ដូចជាសាស្ត្រាចារ្យ នាយក រងដេប៉ាតឺម៉ង់ និងជាប្រធានការិយាល័យក្រុមហ៊ុនប្រេងឥន្ធនៈដ៏ធំមួយនៅក្នុងស្រុកផង ដែរ។ នៅឆ្នាំ ២០១៩ លោកក៏បានចូលបម្រើការងារជាមួយ គ្រឹះស្ថានមីក្រូហិរញ្ញវត្ថុ ប៊ី

អេអិមស៊ី ហ្វាយនែន ម.ក ក្នុងមុខតំណែង ជានាយក នាយកដ្ឋានបច្ចេកវិទ្យាព័ត៌មាន ដើម្បីធានាដល់ដំណើរការ និងសុវត្ថិ ភាព នៃប្រព័ន្ធធនាគារស្នូលរបស់គ្រឹះស្ថាន។



**ប្រធាន នាយកដ្ឋានមុខងារប្រតិបត្តិការ និងជាសមាជិក នៃ គណៈកម្មការប្រតិបត្តិការ និងហានិភ័យ**

លោក ថា កែវប្រសិទ្ធិ នាយក នាយកដ្ឋានមុខងារប្រតិបត្តិការ លោកបានចូលបម្រើការងារចាប់ពីខែមិថុនា ឆ្នាំ២០២១។ លោកបានបញ្ចប់ការសិក្សាថ្នាក់បរិញ្ញាបត្រក្នុងឆ្នាំ២០០២ និងថ្នាក់បរិញ្ញាបត្រជាន់ខ្ពស់ ផ្នែកគ្រប់គ្រង ក្នុងឆ្នាំ២០០៩ ពីសាកលវិទ្យាល័យជាតិគ្រប់គ្រង ។ លោកក៏ធ្លាប់បានចូលរួមវគ្គបណ្តុះបណ្តាលជំនាញវិជ្ជាជីវៈជាច្រើនទាក់ទងនឹងវិស័យធនាគារ និងហិរញ្ញវត្ថុ ហើយលោកមានបទពិសោធន៍ការងារជាង ១៥ឆ្នាំ ក្នុងមុខតំណែងចាប់ពីធាវី (Teller) រហូតដល់ជាប្រធានសាខានៅក្នុងវិស័យធនាគារ។ ទន្ទឹមនឹងនេះដែរ យោងលើតួនាទីបច្ចុប្បន្ន លោកតែងតែដឹកនាំគ្រឹះស្ថាន និងនិយោជិតទាំងអស់ប្រតិបត្តិការគោលនយោបាយ និងនីតិវិធីនានារបស់គ្រឹះស្ថាន ក៏

ដូចជា អនុលោមភាព តាមប្រកាស ពីអាជ្ញាធរអាណាព្យាបាល ធនាគារជាតិ នៃកម្ពុជា ក្រសួងពាណិជ្ជកម្ម អគ្គនាយកដ្ឋានពន្ធដារ និងរួមទាំង ក្រសួងការងារ និងបណ្តុះបណ្តាលវិជ្ជាជីវៈ ក្នុងព្រះរាជាណាចក្រកម្ពុជា។ ហើយលោកបានលាឈប់ពីការងារនៅថ្ងៃទី១៥ ខែឧសភា ឆ្នាំ២០២៣។



**នាយក នាយកដ្ឋានប្រតិបត្តិការ**

លោក ស្រីក សារ៉េត នាយក នាយកដ្ឋានប្រតិបត្តិការ លោកបម្រើការនៅការិយាល័យកណ្តាល នៃគ្រឹះស្ថានមីក្រូហិរញ្ញវត្ថុ ប៊ីអេសស៊ី ហ្វាយនែន ម.ក នៅឆ្នាំ២០១៤ លោកបានបញ្ចប់ការសិក្សាថ្នាក់បរិញ្ញាបត្រ ជំនាញគ្រប់គ្រង ពីសាកលវិទ្យាល័យធនធានមនុស្ស (HRU) ក្នុងឆ្នាំ២០១១។

លោកធ្លាប់មានបទពិសោធន៍ក្នុងវិស័យធនាគារ និងហិរញ្ញវត្ថុ រយៈពេលជាង ១២ឆ្នាំ ដែលមានតួនាទីដូចជា មន្ត្រីឥណទាន ប្រធានឥណទាន នាយករងសាខា នាយកសាខា និងប្រធានផ្នែកសវនកម្មផ្ទៃក្នុង នៅប្រតិបត្តិករឥណទានជនបទ និងគ្រឹះស្ថានមីក្រូហិរញ្ញវត្ថុក្នុងស្រុក។ ទន្ទឹមគ្នានេះដែរ លោកក៏ធ្លាប់បានឆ្លងកាត់វគ្គបណ្តុះបណ្តាល

ជំនាញសវនកម្ម ជំនាញឥណទាន និងព្រមទាំងមានបទពិសោធន៍ និងចំណេះដឹង យ៉ាងគ្រប់គ្រាន់ ក្នុងការគ្រប់គ្រង ដឹកនាំ និងបណ្តុះបណ្តាលបុគ្គលិក ក្នុងផ្នែកប្រតិបត្តិការអាជីវកម្ម និងជួយជម្រុញឱ្យគ្រឹះស្ថានមានភាពរីកចម្រើន និងទទួលបាននូវប្រាក់ចំណេញ។ ហើយលោកបានលាឈប់ពីការងារនៅថ្ងៃទី២០ ខែមេសា ឆ្នាំ២០២៣។



**ប្រធានផ្នែកកម្ចី និងវិភាគឥណទាន**

លោក ឆឹម សុភ័ក្រ ប្រធានផ្នែកកម្ចី និងវិភាគឥណទាន លោកបានចូលបម្រើការងារចាប់ពីខែកញ្ញា ឆ្នាំ២០២២។ លោកបានបញ្ចប់ការសិក្សាថ្នាក់បរិញ្ញាបត្រក្នុងឆ្នាំ២០០២ និងថ្នាក់បរិញ្ញាបត្រ ផ្នែកគ្រប់គ្រង ក្នុងឆ្នាំ២០០៩ ពីសាកលវិទ្យាល័យជាតិគ្រប់គ្រង ។ លោកក៏ធ្លាប់បានចូលរួមវគ្គបណ្តុះបណ្តាលជំនាញវិជ្ជាជីវៈជាច្រើនទាក់ទងនឹងវិស័យធនាគារ និងហិរញ្ញវត្ថុ ហើយលោកមានបទពិសោធន៍ការងារជាង ១៣ឆ្នាំ នៅក្នុងវិស័យធនាគារ។

**អនុប្រធាននាយកដ្ឋានហិរញ្ញវត្ថុ**



លោក ប្រា ប៉េងណា នាយក នាយកដ្ឋានហិរញ្ញវត្ថុ លោកបម្រើការងារនៅការិយាល័យកណ្តាល នៃគ្រឹះស្ថានមីក្រូហិរញ្ញវត្ថុ ប៊ីអេសស៊ី ហ្វាយនែន ម.ក ហើយលោកបានចូលបម្រើការងារចាប់ពីខែឧសភា ឆ្នាំ២០២២។ លោកបានបញ្ចប់ការសិក្សាថ្នាក់បរិញ្ញាបត្រ ផ្នែកគណនេយ្យពីសាកលវិទ្យាល័យភូមិន្ទនីតិសាស្ត្រ និងវិទ្យាសាស្ត្រសេដ្ឋកិច្ច ក្នុងឆ្នាំ២០១១។ ទន្ទឹមនឹងនោះលោកក៏ធ្លាប់បានចូលរួមវគ្គបណ្តុះបណ្តាលជំនាញវិជ្ជាជីវៈជាច្រើនទាក់ទងនឹងវិស័យធនាគារ និងហិរញ្ញវត្ថុ និងពន្ធដារ។ ជួយមួយបទពិសោធន៍ការងារក្នុងវិស័យគណនេយ្យ និងហិរញ្ញវត្ថុជាង១០ឆ្នាំលោកបានអភិវឌ្ឍន៍សមត្ថភាពរបស់ខ្លួនពីបុគ្គលិកគណនេយ្យ រហូតដល់តួនាទីនេះ។ ហើយលោកបានលាឈប់ពីការងារនៅថ្ងៃទី៣១ ខែមីនា ឆ្នាំ២០២៣។

**មន្ត្រីជាន់ខ្ពស់ នាយកដ្ឋានសវនកម្មផ្ទៃក្នុង**



លោក បូ សុផារ៉ា មន្ត្រីសវនកម្មផ្ទៃក្នុងជាន់ខ្ពស់ បច្ចុប្បន្ន លោកកំពុងបម្រើការងារនៅការិយាល័យកណ្តាល នៃគ្រឹះស្ថានមីក្រូហិរញ្ញវត្ថុ ប៊ីអេសស៊ី ហ្វាយនែន ម.ក ដែលជានាយករណ៍ថ្មី បានផ្លាស់ប្តូរមកពី តាកា ម៉ាយក្រូហ្វាយនែន ភីអិលស៊ី ចាប់ពីនៅឆ្នាំ២០១៧ រហូតមកដល់បច្ចុប្បន្ន។ លោកបានបញ្ចប់ការសិក្សាថ្នាក់បរិញ្ញាបត្រ ធនាគារ និងហិរញ្ញវត្ថុ ពីសាកលវិទ្យាល័យភូមិន្ទនីតិសាស្ត្រ និងវិទ្យាសាស្ត្រសេដ្ឋកិច្ច ក្នុងឆ្នាំ២០១៤។

លោកមានធ្លាប់បទពិសោធន៍ក្នុងវិស័យធនាគារ និងហិរញ្ញវត្ថុ រយៈពេលជាង ០៨ឆ្នាំ ដែលមានមុខតំណែងដូចជា មន្ត្រីឥណទាន មន្ត្រីសវនករការិយាល័យកណ្តាល និងមន្ត្រីសវនកម្មផ្ទៃក្នុងជាន់ខ្ពស់ ។ ទន្ទឹមនឹងនេះដែរ លោកក៏ធ្លាប់បានចូលរួមវគ្គបណ្តុះបណ្តាលជាច្រើន លើជំនាញសវនកម្ម ជំនាញឥណទាន និងព្រមទាំងមានបទពិសោធន៍ ចំណេះដឹង និងជំនាញ យ៉ាងគ្រប់គ្រាន់ ក្នុងការគ្រប់គ្រង ដឹកនាំ និងចូលរួមបណ្តុះបណ្តាលបុគ្គលិក ក្នុងផ្នែកសវនកម្ម ប្រតិបត្តិការ និងផ្នែកផ្សេងៗទៀត ក្នុងការជួយជម្រុញឱ្យគ្រឹះស្ថានជៀសវាងពីហានិភ័យប្រតិបត្តិការ និងសក្តានុពល នៃហានិភ័យផ្សេងៗទៀត។

**មន្ត្រីជាន់ខ្ពស់ នាយកដ្ឋានធនធានមនុស្ស និងរដ្ឋបាល និងជាសមាជិកគណៈកម្មការធនធានមនុស្ស**



លោក កេម សេងហ៊ីត មន្ត្រីធនធានមនុស្ស និងរដ្ឋបាលជាន់ខ្ពស់ បច្ចុប្បន្ន លោកកំពុងបម្រើការងារនៅការិយាល័យកណ្តាល នៃគ្រឹះស្ថានមីក្រូហិរញ្ញវត្ថុ ប៊ីអេសស៊ី ហ្វាយនែន ម.ក ដែលជានាយករណ៍ថ្មី បានផ្លាស់ប្តូរមកពី តាកា ម៉ាយក្រូហ្វាយនែន ភីអិលស៊ី នៅឆ្នាំ២០១៧ រហូតមកដល់បច្ចុប្បន្ន។ លោកបានបញ្ចប់ការសិក្សាថ្នាក់បរិញ្ញាបត្រ ជំនាញធនាគារ និងហិរញ្ញវត្ថុ ពីវិទ្យាស្ថានសហប្រតិបត្តិការអន្តរជាតិកម្ពុជា ក្នុងឆ្នាំ២០១៤។

លោកមានបទពិសោធន៍ក្នុងវិស័យអប់រំ និងវិស័យធនាគារ និងហិរញ្ញវត្ថុ រយៈពេលជាង ០៦ឆ្នាំ ដែលមានមុខតំណែងដូចជា បុគ្គលិកការិយាល័យ មន្ត្រីឥណទាន មន្ត្រីរដ្ឋបាល នៅអង្គការសហប្រតិបត្តិការអន្តរជាតិកម្ពុជា។ ទន្ទឹមនឹងនេះដែរ លោកក៏ធ្លាប់បានឆ្លងកាត់វគ្គបណ្តុះបណ្តាលជំនាញធនធានមនុស្ស ជំនាញរដ្ឋបាល និងព្រមទាំងមាន បទពិសោធន៍ ចំណេះដឹង និងជំនាញវិជ្ជាជីវៈ យ៉ាងគ្រប់គ្រាន់ ក្នុងការគ្រប់គ្រង ដឹកនាំ និងបណ្តុះបណ្តាលបុគ្គលិក ក្នុងផ្នែកធនធានមនុស្ស រដ្ឋបាល និងផ្នែកផ្សេងៗទៀត ក្នុងការជួយជ្រោមជ្រែង មូលធនធានមនុស្សរបស់គ្រឹះស្ថានដើម្បីក្លាយជាធនាគារិកដ៏ល្អឆ្នើមបំផុតក្នុងព្រះរាជាណាចក្រកម្ពុជា។

**៤ លទ្ធផលប្រតិបត្តិការ**

**៤.១ ប្រតិបត្តិការលើកម្ម**

នៅដើមឆ្នាំ២០២២ វិស័យហិរញ្ញវត្ថុ បានដើរតួនាទីយ៉ាងសំខាន់មួយក្នុងការជួយជ្រុមជ្រែងទ្រទ្រង់ដល់សេដ្ឋកិច្ចជាតិ និងធុរកិច្ចឱ្យមានការរីកចម្រើន។ ទន្ទឹមនឹងដំណាក់កាលនៃការរីករាលដាលជម្ងឺកូវីដ-១៩ វិស័យមីក្រូ-ហិរញ្ញវត្ថុ នៅតែបន្តការអភិវឌ្ឍន៍ និងដើរតួនាទីយ៉ាងសំខាន់ក្នុងការចូលរួមចំណែកជាមួយរដ្ឋាភិបាលកម្ពុជាក្នុងការប្រឈមជាមួយប្រជាពលរដ្ឋក្នុងសហគមន៍ ដែលរងផលប៉ះពាល់ដោយវីរុសកូវីដ-១៩ តាមរយៈការផ្តល់សេវាកម្មហិរញ្ញវត្ថុសង្គ្រោះបន្ទាន់ ដល់អាជីវកម្មខ្នាតតូច និងមធ្យម សេដ្ឋកិច្ចគ្រួសារ ឬផ្តល់ការរៀបចំឥណទានឡើងវិញឱ្យបានល្អប្រសើរបំផុតសម្រាប់សហគមន៍របស់ពួកគេ។ ប៊ីអេសស៊ី ហ្វាយនែន ម.ក បានចាប់ផ្តើមបង្កើតឡើងនូវប្រាក់កម្ចីសង្គ្រោះបន្ទាន់ ប្រាក់កម្ចីរយៈពេលខ្លី ផ្តល់ដល់អាជីវកម្មថ្មីៗជាច្រើន ដើម្បីលើកកម្ពស់ជីវភាពរស់នៅប្រចាំថ្ងៃរបស់ប្រជាពលរដ្ឋកម្ពុជា ស្របទៅតាមយុទ្ធសាស្ត្រចតុកោណ របស់រាជរដ្ឋាភិបាលកម្ពុជា និងអភិក្រមដឹកនាំទាំង៥ (ស្ត្រះកញ្ចក់ > ដូតទឹក > ដុសក្អែល > ព្យាបាល > វះកាត់) របស់សម្តេចអគ្គមហាសេនាបតីតេជោ ហ៊ុន សែន ដែលបានដឹកនាំប្រទេសកម្ពុជាឱ្យមានសុខសន្តិភាពយូរអង្វែង (អរគុណសន្តិភាព) ។

ក្នុងកំឡុងឆ្នាំ២០២២ ប៊ីអេសស៊ី ហ្វាយនែន ម.ក បានធ្វើវិសោធនកម្មយ៉ាងច្រើន ទៅលើគោលនយោបាយផ្ទៃក្នុងនីតិវិធី ផលិតផល សេវាកម្ម និងរបៀបរបបនៃការដឹកនាំថ្មី រួមទាំងការបង្កើនផលិតភាពការងារ និងប្រសិទ្ធភាពការងារ ដើម្បីប្រឈមនឹងការរីករាលដាលវីរុសកូវីដ-១៩ ជាសកល ឆ្ពោះទៅកាន់ខ្ពត្តមភាពនៃការប្រកួតប្រជែង ក្នុងការចាប់យកចំណែកទីផ្សារនៃប្រព័ន្ធសេដ្ឋកិច្ចទីផ្សារសេរី ឬសកលភារូបនីយកម្ម។ ដើម្បីបង្កើនចំណែកទីផ្សាររបស់ប៊ីអេសស៊ី ស្របតាមគោលដៅចក្ខុវិស័យ បេសកកម្ម និងគុណតម្លៃជាស្នូលរបស់ ប៊ីអេសស៊ី ដែលបានដាក់ចេញឱ្យអនុវត្តទៅគ្រប់បុគ្គលិក និងថ្នាក់គ្រប់គ្រងជាន់ខ្ពស់ ដោយត្រូវខិតខំប្រឹងប្រែងបំពេញការងារ និងធ្វើការដោយភាពឆ្លាតវៃ ក្នុងការស្វែងរកប្រាក់ចំណេញប្រកបដោយ គុណធម៌ក្នុងការគាំពារអតិថិជន ក្រមសីលធម៌វិជ្ជាជីវៈ សមធម៌ការងារ អភិបាលកិច្ចក្រុមហ៊ុន ការត្រួតពិនិត្យផ្ទៃក្នុង និងអនុលោមភាពតាម ច្បាប់ និងបទប្បញ្ញត្តិនានា របស់ព្រះរាជាណាចក្រកម្ពុជា។

គិតត្រឹមចុងឆ្នាំ២០២២ ប៊ីអេសស៊ី ហ្វាយនែន ម.ក មានការិយាល័យប្រតិបត្តិការចំនួន ០៣(បី) រួមមានដូចខាងក្រោម៖

- ១. ទីស្នាក់ការកណ្តាល (សាខាចំការដូង)
  - អាសយដ្ឋាន៖ ផ្ទះលេខ ៣១៥អា ផ្លូវលេខ ២១៧ ភូមិសំបូរ សង្កាត់ ដង្កោ ខណ្ឌ ដង្កោ រាជធានីភ្នំពេញ។
  - ទូរស័ព្ទទំនាក់ទំនងលេខ៖ ០២៣ ៩១១ ០០០
- ២. ការិយាល័យសាខា ភ្នំពេញថ្មី
  - អាសយដ្ឋាន៖ ផ្ទះលេខ ១៥៣សេ ផ្លូវលេខ ៥៩៨ សង្កាត់ភ្នំពេញថ្មី ខណ្ឌ សែនសុខ រាជធានីភ្នំពេញ។
  - ទូរស័ព្ទទំនាក់ទំនងលេខ៖ ០២៣ ៩១១ ០០៥
- ៣. ការិយាល័យសាខា ស្រុកកៀនស្វាយ
  - អាសយដ្ឋាន៖ ផ្ទះលេខ អា-៤៥ ផ្លូវជាតិលេខ ១ ភូមិ ភូមិធំ ឃុំ ភូមិធំ ស្រុក កៀនស្វាយ ខេត្ត កណ្តាល។
  - ទូរស័ព្ទទំនាក់ទំនងលេខ៖ ០២៣ ៩១១ ០០៧
  - ម៉ោងធ្វើការ
    - ថ្ងៃធ្វើការ៖ ថ្ងៃច័ន្ទ ដល់ ថ្ងៃសុក្រ (៧:៣០ ព្រឹក - ៤:៣០ ល្ងាច)
    - ម៉ោងបម្រើការ៖ ថ្ងៃច័ន្ទ ដល់ ថ្ងៃសុក្រ (៧:៣០ ព្រឹក - ៤:០០ ល្ងាច)
  - បណ្តាញទំនាក់ទំនងហ្វេសប៊ី ប៊ីអេសស៊ី៖

- លោក ថា កែវប្រសិទ្ធិ លេខទំនាក់ទំនង៖ ០៧០ ៥៥៥ ០៨១  
អ៊ីម៉ែល៖ keopraseth.tha@bamc.com.kh
- លោក បូ សុធារ៉ា លេខទំនាក់ទំនង៖ ០១៦ ៥៥៥ ៣២៨  
អ៊ីម៉ែល៖ sotheara.bo@bamc.com.kh
- លោក ឆៀក សារ៉េត លេខទំនាក់ទំនង៖ ០៧០ ៥៥៥ ៧៣៦  
អ៊ីម៉ែល៖ saret.noek@bamc.com.kh

គិតជាលទ្ធផលប្រចាំឆ្នាំ២០២២ គ្រឹះស្ថាន បីអេស៊ីមស៊ី ហ្វាយនែន ម.ក បានផ្តល់សេវាកម្មប្រាក់កម្ចីជូនដល់អតិថិជនទាំងខាងក្នុង និងខាងក្រៅ បានចំនួនសរុប ១០ រាជធានី/ខេត្ត ៣៥ ក្រុង/ស្រុក/ខណ្ឌ ដែលសម្រេចបានជាលទ្ធផល ដូចមានលម្អិតខាងក្រោម៖

១. អតិថិជនសកម្មសរុប មានចំនួន ១៨៩នាក់ ក្នុងឆ្នាំ២០២២ បើប្រៀបធៀបទៅឆ្នាំ២០២១ មានចំនួន ២១៩នាក់ ដោយថយចុះអតិថិជនសកម្មសរុបចំនួន ៣០នាក់ គិតជាភាគរយ ស្មើនឹង (១៣.៦៩%)
២. ផលបត្រឥណទានសរុប មានចំនួន ១៦,៨០០.២៣លានរៀល ក្នុងឆ្នាំ២០២២ បើប្រៀបធៀបទៅឆ្នាំ២០២១ ផលបត្រឥណទានសរុបមានចំនួន ១៦,៧០០.២៥លានរៀល ដោយមានការកើនឡើង ចំនួន ៩៩,៩៨លានរៀល គិតជាភាគរយស្មើនឹង ០,៥៩%
៣. ទំហំឥណទានគិតជាមធ្យម ផ្តល់ទៅអតិថិជនក្នុង ០១នាក់ មានចំនួនស្មើនឹង ៨៨.៨៩លានរៀល ក្នុងឆ្នាំ២០២២ បើប្រៀបធៀបទៅឆ្នាំ២០២១ ទំហំឥណទានគិតជាមធ្យមផ្តល់ទៅអតិថិជនក្នុង ០១នាក់ មានចំនួនស្មើនឹង ៧៦.២៥លានរៀល
៤. ផលបត្រឥណទាន គិតជាប្រិយវត្ថុជាតិ (រៀល) អនុវត្តន៍តាមប្រកាសរបស់ធនាគារជាតិ នៃកម្ពុជា ឱ្យបាន ១០ % គ្រឹះស្ថានសម្រេចបាន ១៣.៦៣% ក្នុងឆ្នាំ២០២២
៥. ឥណទានផ្តល់ទៅអតិថិជន ក្នុងឆ្នាំ២០២២ និង ២០២១ រួមមានដូចខាងក្រោម៖

**(ក). វិភាគតាមប្រភេទរូបិយប័ណ្ណ**

	២០២២		២០២១
	ដុល្លារអាមេរិក	គិតជាពាន់រៀល	ដុល្លារអាមេរិក
ដុល្លារអាមេរិក	៣,៧៨២,៥១២	១៥,៥៧២,៦០២	៣,៥១៧,១៤៩
ខ្មែររៀល	៣០៧,៤៥០	១,២៦៥,៧៧២	៥៦៨,៩៤០
	<u>៤,០៨៩,៩៦២</u>	<u>១៦,៨៣៨,៣៧៤</u>	<u>៤,០៨៦,០៨៩</u>

**(ខ). វិភាគតាមកត្តាសេដ្ឋកិច្ច**

	គិតជាភាគរយ	២០២២		២០២១
		ដុល្លារអាមេរិក	គិតជាពាន់រៀល	ដុល្លារអាមេរិក
កសិកម្ម	១ %	៤១,៨៤២	១៧២,២៦៤	១៥០,៣០៧
សំណង់	៤,៧១ %	១៩៧,៩០២	៨១៤,៧៦៣	៣៧១,៨០៥
គ្រួសារ	៣៣,២៥ %	១,៣៩៦,៦៩១	៥,៧៥០,១៧៧	១,០០៩,៨៩៥
សេវាកម្ម	១០,២១ %	៤២៨,៦៧៤	១,៧៦៤,៨៥១	៧៩៤,៨៧៣
ជំនួញ និងពាណិជ្ជកម្ម	១៨,៦០ %	៧៨១,៣៣១	៣,២១៦,៧៤០	៩៣៥,២០៧
មធ្យោបាយដឹកជញ្ជូន	០,៧៧%	៣២,៥៣៧	១៣៣,៩៥៥	៣៨,៩៩១



ផ្សេងៗទៀត

៣១,៤៥ %	១,២១០,៩៨៥	៤,៩៨៥,៦២៤	៧៨៥,០១១
១០០ %	៤,០៨៩,៩៦២.	១៦៨៣៨៣៧៤.	៤,០៨៦,០៨៩.

**(គ). វិភាគតាមសម្ព័ន្ធភាគី**

	គិតជាភាគរយ	២០២២		២០២១
		ដុល្លារអាមេរិក	ពាន់រៀល	ដុល្លារអាមេរិក
ឥណទានទៅអតិថិជនខាងក្រៅ	៨៦,៥៤ %	៣,៥៣៩,៥០៥	១៤,៥៧២,១៤៣	៣,៥៩០,០៨០
ឥណទានទៅបុគ្គលិក	១៣,៤៦ %	៥៥០,៤៥៧	២,២៦៦,២៣១	៤៩៦,០០៩
	១០០ %	៤,០៨៩,៩៦២	១៦,៨៣៨,៣៧៤	៤,០៨៦,០៨៩

**៤.២ ផលិតផល និងសេវាកម្មហិរញ្ញវត្ថុ**

- សេវាកម្មហិរញ្ញវត្ថុ៖
- ១. ឥណទានអាជីវកម្ម
  - ២. ឥណទានរយៈពេលខ្លី
  - ៣. ឥណទានគេហដ្ឋាន
  - ៤. ឥណទានរថយន្ត
- ផលិតផលហិរញ្ញវត្ថុ៖
- ១. រូបិយវត្ថុជាតិ (រៀល)
  - ២. រូបិយបណ្ណអន្តរជាតិ (ដុល្លារអាមេរិក)

**៤.៣ អភិបាលកិច្ចធនធានមនុស្ស**

**៤.៣.១ ព័ត៌មានបុគ្គលិកនិយោជិត**

គិតមកត្រឹមចុងឆ្នាំ២០២២ គ្រឹះស្ថានមីក្រូហិរញ្ញវត្ថុ **ប៊ីអេស៊ីស៊ី ហ្វាយនែន ម.ក** មានបុគ្គលិកនិយោជិតបម្រើការងារ រាប់បញ្ចូលទាំង បុគ្គលិកបរទេស ០១រូប ជាជនជាតិកូរ៉េខាងត្បូង ដូចមានលម្អិតក្នុងតារាងខាងក្រោម៖

ល.រ	មុខតំណែង / នាយកដ្ឋាន / ការិយាល័យសាខា	ចំនួននិយោជិត	ប្រុស	ស្រី
1	ប្រធាននាយកប្រតិបត្តិ	0១	0១	
2	នាយក	0១	0១	
3	នាយកដ្ឋានប្រតិបត្តិតាម និងហានិភ័យ	0១	0១	
4	នាយកដ្ឋានព័ត៌មានវិទ្យា	0១	0១	
5	នាយកដ្ឋានហិរញ្ញវត្ថុ	0៣	0២	0១
6	នាយកដ្ឋានសវនកម្មផ្ទៃក្នុង	0១	0១	
7	នាយកដ្ឋានប្រតិបត្តិការ	0១	0១	
8	នាយកដ្ឋានធនធានមនុស្ស និងរដ្ឋបាល	0១	0១	
9	នាយកដ្ឋានទីផ្សារ	0២	0២	
10	សាខាភ្នំពេញថ្មី	0៦	0៣	0៣
11	សាខាកៀនស្វាយ	0៥	0៣	0២
12	សាខាការិយាល័យកណ្តាល (ចំការដូង)	0៣	0១	0២
<b>សរុបចំនួននិយោជិត</b>		<b>២៦</b>	<b>១៨</b>	<b>០៨</b>

**៤.៣.២ អត្ថប្រយោជន៍បុគ្គលិកនិយោជិត**

**ក. អត្ថប្រយោជន៍និយោជិករយៈពេលខ្លី**

ប្រាក់ឈ្នួល ប្រាក់បៀវត្ស វិភាគទានសន្តិសុខសង្គម ប្រាក់បង់ការឈប់សម្រាកប្រចាំឆ្នាំ ប្រាក់បង់ការឈប់សម្រាក ពេលឈឺ អត្ថប្រយោជន៍បន្ថែម និងអត្ថប្រយោជន៍មិនមែនសាច់ប្រាក់ គឺត្រូវបានវាស់វែងដោយផ្អែកលើមូលដ្ឋានមិនគិតអប្ប ហារ និងត្រូវបានទទួលស្គាល់ជាចំណាយ នៅពេលដែលនិយោជិតទាំងនោះបានបំពេញការងារឱ្យក្រុមហ៊ុន។

ប្រាក់សំណងបង្ករយៈពេលខ្លី រួមមានប្រាក់បង់ការឈប់សម្រាកប្រចាំឆ្នាំ ដែលត្រូវបានកំណត់ ដោយបានទទួលស្គាល់ជាចំណាយនៅពេលនិយោជិតទាំងនោះ បានបម្រើការងារដោយបង្កើនសិទ្ធិទទួលបានរបស់ ពួកគាត់នៅថ្ងៃអនាគត។ អវត្តមានរយៈពេលខ្លីមិនបង្កសម្រាប់ទូទាត់ ដូចជាការឈប់សម្រាកឈឺ ត្រូវបានទទួលស្គាល់នៅពេលដែលអវត្តមាននោះកើតឡើង ហើយប្រសិនបើការឈប់សម្រាកនោះមិនត្រូវបានប្រើប្រាស់ទាំងស្រុងនៅក្នុងការិយបរិច្ឆេទទេ និយោជិតនឹងមិនត្រូវបានទូទាត់ជូនជាសាច់ប្រាក់នៅចុងការិយបរិច្ឆេទ ឬ នៅពេលដែលលាយប់ពីក្រុមហ៊ុនឡើយ។ អត្ថប្រយោជន៍បន្ថែម គឺត្រូវបានទទួលស្គាល់ជាចំណាយនៅពេលដែលមានកាតព្វកិច្ចផ្លូវច្បាប់ ឬកាតព្វកិច្ច ដែលបង្កើតឡើងនាពេលបច្ចុប្បន្នតម្រូវឱ្យមានការបង់ប្រាក់ ដែលជាលទ្ធផលកើតចេញពីព្រឹត្តិការណ៍កន្លងមក និងនៅពេលដែលមានការប៉ាន់ស្មានជាក់លាក់ អាចត្រូវបានធ្វើឡើងពីចំនួននៃកាតព្វកិច្ច។

**ខ. អត្ថប្រយោជន៍ពីការបញ្ឈប់ការងារ**

អត្ថប្រយោជន៍ពីការបញ្ឈប់ការងារ គឺជាសំណងដែលត្រូវបង់ជូននិយោជិតដោយការបញ្ឈប់ពីការងារ មុនពេលថ្ងៃចូលនិវត្តន៍ ឬការស្ម័គ្រចិត្តរបស់និយោជិត ដើម្បីទទួលយកអត្ថប្រយោជន៍ទាំងនោះជាថ្នូរនឹងការបញ្ឈប់ពីការងារដោយការស្ម័គ្រចិត្ត។ អត្ថប្រយោជន៍ទាំងនោះត្រូវបានទទួលស្គាល់ជាបំណុល និងចំណាយនៅពេលដែលក្រុមហ៊ុនមានគម្រោងបញ្ឈប់ការងារនិយោជិតជាផ្លូវការច្បាស់លាស់ ដោយមិនមានលក្ខខណ្ឌណាដែលគម្រោងនេះត្រូវដកចេញ។ ក្នុងករណីការបញ្ឈប់ដោយស្ម័គ្រចិត្ត ដោយនិយោជិតលើសពីតម្រូវការអត្ថប្រយោជន៍នោះ ត្រូវបានគណនាផ្អែកទៅលើចំនួននិយោជិតដែលរំពឹងថានឹងទទួលបានការស្នើសុំនេះ។ នៅពេលដែលអត្ថប្រយោជន៍ពីការបញ្ឈប់ការងារហួសការពាក់កំណត់លើសពី ១២ខែ បន្ទាប់ពីចុងនៃការិយបរិច្ឆេទ អត្ថប្រយោជន៍នោះត្រូវបានធ្វើអប្បបរមាទៅជាតម្លៃបច្ចុប្បន្នដោយផ្អែកលើលទ្ធផលទីផ្សារនៅចុងការិយបរិច្ឆេទ។

**៤.៣.៣ ការអភិវឌ្ឍបុគ្គលិកនិយោជិត**

នៅឆ្នាំ២០២២ នេះ ប៊ីអេសស៊ី មានផែនការជាក់លាក់ ក្នុងការបណ្តុះបណ្តាលដល់និយោជិតដែលមានស្រាប់ និងថ្មី ដែលត្រូវបានធ្វើការតម្រង់ទិស ដើម្បីធ្វើឱ្យប្រសើរឡើងនូវជំនាញ សមត្ថភាព ចំណេះដឹង និងការអនុវត្តការងារ យោងទៅតាមការពិពណ៌នាការងាររៀងៗខ្លួន ដោយត្រូវអនុវត្តឱ្យស្របទៅតាមយុទ្ធសាស្ត្រ គោលដៅ ចក្ខុវិស័យ បេសកកម្ម គុណតម្លៃស្នូល និងបាវចនាខាងក្នុង **ប៊ីអេសស៊ី! សម្រាប់ក្រុមគ្រួសារ ប៊ីអេសស៊ី! ល្អជាចំគេ។**

ប៊ីអេសស៊ី បានបើកវគ្គបណ្តុះបណ្តាលដល់បុគ្គលិកនិយោជិតជាទៀងទាត់ នៅរៀងរាល់ពេលព្រឹកថ្ងៃសៅរ៍ចាប់ពីម៉ោង ០៨ នាទីព្រឹក ដល់ម៉ោង ១២ ថ្ងៃត្រង់ ដល់បុគ្គលិកនិយោជិតទាំងអស់ មកពីគ្រប់ការិយាល័យសាខា នៅសាលប្រជុំនៃការិយាល័យកណ្តាលរបស់គ្រឹះស្ថាន ដោយមានគ្រូបង្គោលជាតំណាង ដែលត្រូវបានតែងតាំងចេញពីនាយកដ្ឋានជំនាញនីមួយៗ ក្នុងការហ្វឹកហ្វឺន និងបង្ហាត់បង្រៀន ដល់បុគ្គលិកនិយោជិត។

គោលបំណងសំខាន់នៃការបណ្តុះបណ្តាលនេះ គឺដើម្បីពង្រឹងដល់បុគ្គលិកគ្រប់ជាន់ថ្នាក់ឱ្យមានសមត្ថភាពនិងជំនាញពេញលេញក្នុងការងារប្រកបដោយស្មារតីទទួលខុសត្រូវខ្ពស់ មានទំនុកចិត្តលើខ្លួនឯង និងសាមគ្គីភាពតាមរយៈការចែករំលែកមតិយោបល់ទាំងវិជ្ជមាន និងអវិជ្ជមាន ក្នុងន័យស្ថាបនា ជាមួយមិត្តរួមការងារ និងគណៈគ្រប់គ្រងរបស់គ្រឹះស្ថានក្នុងការពូតដៃគ្នាសាង **ប៊ីអេសស៊ី** ឱ្យកាន់តែមានភាពរីកចម្រើនដូចពេលបច្ចុប្បន្ន និងទៅអនាគត ដើម្បីក្លាយខ្លួនទៅជាធនាគារវិក័ដល្អឆ្លើមបំផុត នាយកសម័យបច្ចេកវិទ្យាដ៏ទំនើបនេះ។

**៤.៣.៤ កម្រិតចំណាត់ថ្នាក់មុខតំណែង និងការលើកនីតិកម្ម**

ចាប់តាំងពីដើមឆ្នាំ២០២២ មក ប៊ីអេសស៊ី បានធ្វើកំណែទម្រង់យ៉ាងច្រើន លើកម្រិតចំណាត់ថ្នាក់ និងមុខតំណែងនីមួយៗជា **១១កម្រិត** ដោយរាប់ចាប់ពីមន្ត្រីថ្នាក់ទាបរហូតទៅដល់ថ្នាក់គ្រប់គ្រងជាន់ខ្ពស់ ដែលមានភ្ជាប់មកជាមួយនូវ ការលើកទឹកចិត្តទាំងបែបហិរញ្ញវត្ថុ និងមិនមែនហិរញ្ញវត្ថុ រួមមានដូចជា៖ ការតំឡើងឋានៈតួនាទី ការតែងតាំងតួនាទីស្តីទី ការផ្តល់ជារង្វាន់ ការផ្តល់ជាលិខិត ឬប័ណ្ណសរសើរ ដល់បុគ្គលិកនិយោជិតដែលសម្រេចបានលទ្ធផលការងារល្អប្រសើរនិងអត្ត

ប្រយោជន៍បន្ថែមផ្សេងៗ ដែលផ្តល់ជូនដោយប្រធាននាយកប្រតិបត្តិរបស់គ្រឹះស្ថាន ទៅកាន់បុគ្គលិកនិយោជិកគ្រប់ជាន់ថ្នាក់ ដែលបានខិតខំប្រឹងប្រែងប្រណាំងប្រជែងបំពេញការងារ និងសម្រេចបានលទ្ធផលល្អជាចំគេ លើសផែនការគ្រោងទុក នៅ ក្នុងយុទ្ធនាការប្រតិបត្តិការអាជីវកម្មរបស់គ្រឹះស្ថាន ដែលបានដាក់ចេញឱ្យអនុវត្ត ។

ទន្ទឹមនឹងនេះដែរ សម្រាប់ការលើកទឹកចិត្តបែបហិរញ្ញវត្ថុជាច្រើន ក៏ត្រូវបានបង្កើតឡើងសម្រាប់ផ្តល់ជូន បុគ្គលិក និយោជិកគ្រប់ជាន់ថ្នាក់ ដែលសុទ្ធតែមានចែងនៅក្នុងគោលនយោបាយ និងនីតិវិធី ថ្មីៗរបស់គ្រឹះស្ថាន ដែលទទួលបានការ អនុម័ត ពីក្រុមប្រឹក្សាភិបាល ដោយមានជំនួយពីគណៈកម្មការធនធានមនុស្ស ជាអ្នកទទួលបន្ទុក អនុវត្តឱ្យស្របតាមច្បាប់ និងបទប្បញ្ញត្តិ របស់ព្រះរាជាណាចក្រកម្ពុជា។ ជាការពិតណាស់ ឆ្នាំនេះ ប៊ីអេសស៊ី បានរៀបចំឱ្យមានសិក្ខាសាលាប្រចាំឆ្នាំ តាមរយៈដំណើរការកំសាន្ត ជូនដល់បុគ្គលិកនិយោជិក និងថ្នាក់គ្រប់គ្រងទាំងអស់។

**៤.៣.៥ អភិបាលកិច្ចឆ្នាំ២០២២ និងសិក្ខាបទការងារ ឆ្នាំ ១០-ស**

- អនុសាសន៍ ៖ ការផ្លាស់ប្តូរ > ការប្រឈម > កិច្ចសហប្រតិបត្តិការ > ការទំនាក់ទំនង
- ឥណទាន ៖ អត្តចារិក > លទ្ធភាពសង > មូលធនទ្រព្យសម្បត្តិ > ទ្រព្យកម្មលំដាប់ > លក្ខខណ្ឌព្រមព្រៀង
- ៣ ការពារ ៖ អភិបាលកិច្ចក្រុមហ៊ុន > អនុលោមភាពបទប្បញ្ញត្តិ > សុភវិនិច្ឆ័យ
- ៣ កុំ ៖ យកសោហ៊ុយក្រៅផ្លូវការ > ចូលរួមអំពើពុករលួយ > ជាប់ពាក់ព័ន្ធបទឧក្រិដ្ឋ
- សិក្ខាបទការងារទាំង (១០-ស) ៖ សម្រិត > សម្រួល > សម្អាត > សន្សំសំចៃ > សម្តី > សម្ងាត់ > សុវត្ថិភាព > សន្តិសុខ > ស្ថិរភាព > សើច

**៤.៣.៦ បទបញ្ជាផ្ទៃក្នុង និងវិធាននយោបាយសីលធម៌នយោបាយមនុស្ស**

- បទបញ្ជាផ្ទៃក្នុង ប៊ីអេសស៊ី ត្រូវបានតាក់តែងឡើងជាគោលការណ៍ប្រតិបត្តិ និងអនុម័តដោយក្រុមប្រឹក្សាភិបាល ស្របតាមច្បាប់ស្តីពីការងារ នៃព្រះរាជាណាចក្រកម្ពុជា ដែលបានធ្វើបច្ចុប្បន្នភាពជាប្រចាំ អនុលោមតាមសភាពចរណ៍ ឬសេចក្តីណែនាំនានារបស់ក្រសួងការងារ និងបណ្តុះបណ្តាលវិជ្ជាជីវៈ។ គោលការណ៍ផ្ទៃក្នុងនេះ ក៏បានឃើញ និងបញ្ជាក់ថា ត្រឹមត្រូវ ដោយសាលារាជធានីភ្នំពេញ នៅថ្ងៃទី១២ ខែតុលា ឆ្នាំ២០២០ ។
- គោលការណ៍វិធានទោសវិន័យធនធានមនុស្ស ត្រូវបានធ្វើវិសោធនកម្មដោយគណៈកម្មការធនធានមនុស្ស ក្នុង ឆ្នាំ២០២០ ដើម្បីកំណត់ចេញជាក្រមប្រតិបត្តិសីលធម៌វិជ្ជាជីវៈ និងជានីតិវិធីពិន័យដល់ អ្នកណាម្នាក់ដែលជាប់ពាក់ព័ន្ធនឹង កំហុសធ្ងន់ ។ គោលការណ៍ផ្ទៃក្នុងនេះ ទាមទារតម្រង់ឆ្ពោះទៅសមធម៌ ក្នុងលក្ខខណ្ឌព្រមព្រៀង នៃកិច្ចសន្យាការងារ ការ រំលាយកិច្ចសន្យាការងារ និងការបណ្តេញចេញពីការងារ។

**៤.៤ សវនកម្ម និងការត្រួតពិនិត្យផ្ទៃក្នុង**

គណៈកម្មការសវនកម្ម ដែលមាននាយកដ្ឋានសវនកម្មផ្ទៃក្នុង ជាសេនាធិការ បានដើរតួនាទីយ៉ាងសំខាន់ក្នុងការ ត្រួតពិនិត្យផ្ទៃក្នុង ទាំងលើដំណើរការ និងប្រតិបត្តិការអាជីវកម្ម របស់គ្រឹះស្ថាន គ្រប់ការិយាល័យសាខាទាំងអស់ ដែល បានប្រគល់សិទ្ធិពេញលេញពីគ្រឹះស្ថាន និងធនាគារជាតិ នៃកម្ពុជា ដែលបានអនុម័តទទួលស្គាល់ នៅថ្ងៃទី២១ ខែធ្នូ ឆ្នាំ ២០១៨ ដល់មន្ត្រីសវនករផ្ទៃក្នុងជាន់ខ្ពស់ ក្នុងការអនុវត្តការងារ ឬការបំពេញតួនាទីរបស់ខ្លួន ប្រកបដោយឯករាជ្យភាព និង ការស្វែងរករបកគំហើញ ដែលមិនបានអនុលោម តាមច្បាប់ និងបទប្បញ្ញត្តិ របស់ព្រះរាជាណាចក្រកម្ពុជា។

គិតមកត្រឹមចុងឆ្នាំ២០២២ នាយកដ្ឋានសវនកម្មផ្ទៃក្នុង មានបុគ្គលិកបម្រើការងារសរុបចំនួន ០១រូប និងគណៈកម្ម ការសវនកម្មមានសមាជិកចំនួន ០៣រូប ដោយប្រធានគណៈកម្មការសវនកម្ម ជាសមាជិក ០១រូប នៅក្នុងក្រុមប្រឹក្សាភិបាល របស់គ្រឹះស្ថាន។ ទន្ទឹមនឹងនេះដែរ នាយកដ្ឋានសវនកម្មផ្ទៃក្នុង គឺមានផែនការប្រចាំឆ្នាំយ៉ាងច្បាស់លាស់មួយដោយបាន រៀបចំឡើងនៅរៀងរាល់បំណាច់ឆ្នាំនីមួយៗ ដើម្បីដាក់ជូនគណៈកម្មការសវនកម្មរបស់ខ្លួន ធ្វើការត្រួតពិនិត្យ និងអនុម័ត នឹង ដាក់ឱ្យអនុវត្តជាផ្លូវការ ដើម្បីប្រសិទ្ធិភាពការងារ នៅឆ្នាំបន្តបន្ទាប់ទៀត។



ការរៀបចំកម្មវិធីសវនកម្មរបស់នាយកដ្ឋាន គឺត្រូវធ្វើឡើងដោយស្របទៅនឹងគោលការណ៍នៃច្បាប់ និងបទប្បញ្ញត្តិ ផ្សេងៗរបស់គ្រឹះស្ថាន ព្រមទាំងអនុលោមទៅនឹងគោលការណ៍ច្បាប់ ប្រកាស និងបទបញ្ញត្តិផ្សេងៗរបស់ធនាគារជាតិ នៃ កម្ពុជាផងដែរ។ មន្ត្រីសវនករត្រូវបានចាត់តាំងឱ្យធ្វើសវនកម្ម គ្រប់ការិយាល័យសាខាទាំងអស់ជារៀងរាល់ខែ ទៅលើកិច្ចការ ឥណទាន ហិរញ្ញវត្ថុ រដ្ឋបាល និងផ្នែកដែលពាក់ព័ន្ធផ្សេងៗទៀត ដោយស្របទៅនឹងកម្មវិធីសវនកម្មប្រចាំខែនីមួយៗ។ រាល់ ចំណុចខ្លះខាតដែលបានរកឃើញ គឺមានភស្តុតាងបញ្ជាក់យ៉ាងច្បាស់លាស់ ត្រឹមត្រូវ និងគ្រប់គ្រាន់ ដែលត្រូវបានលើកឡើង យកមកជជែកពិភាក្សានៅក្នុងនាយកដ្ឋានសាមី ដើម្បីធ្វើការកែប្រែ និងផ្តល់ជាអនុសាសន៍ល្អៗ ក្នុងការកែលម្អ នៅក្នុងកម្រិត ដែលអាចទទួលយកបាន។ រាល់កង្វះខាតដែលបានរកឃើញ ត្រូវបានតាមដាន និងត្រួតពិនិត្យយ៉ាងយកចិត្តទុកដាក់បំផុតពី នាយកដ្ឋានសវនកម្មផ្ទៃក្នុង គណៈកម្មការសវនកម្ម និងក្រុមប្រឹក្សាភិបាល។

ការទទួលខុសត្រូវរបស់នាយកដ្ឋានផ្សេងៗ ដែលបានរកឃើញថាមានកំហុស ក្នុងការអនុវត្តការងាររបស់ខ្លួន គឺត្រូវ តែបញ្ចេញមតិយោបល់ទទួលស្គាល់ ឬកែប្រែកំហុស និងផ្តល់ជាអនុសាសន៍ ចេញជាផែនការសកម្មភាពទៅលើរបាយ ការណ៍ទាំងអស់ ដែលបានរកឃើញដោយមន្ត្រីសវនករជាន់ខ្ពស់ ទៅលើការធ្វើសវនកម្មជាក់ស្តែង បន្ទាប់មកត្រូវចម្លងជូន របាយការណ៍នោះបន្តទៅកាន់ក្រុមប្រឹក្សាភិបាលដើម្បីធ្វើការត្រួតពិនិត្យ។

នាយកដ្ឋានសវនកម្មផ្ទៃក្នុង ត្រូវមានសមាសភាពតំណាង ក្នុងការចូលរួមប្រជុំជាប្រចាំសប្តាហ៍ នៅរៀងរាល់ថ្ងៃសុក្រ និងត្រូវធ្វើបទបង្ហាញពីរបាយការណ៍សវនកម្មរបស់ខ្លួននៅរៀងរាល់កិច្ចប្រជុំប្រចាំខែ របស់គណៈគ្រប់គ្រង។ នៅរាល់ពេល ដែលមានការរកឃើញ របកគំហើញលើករណីសវនកម្មពិសេស មន្ត្រីសវនករត្រូវរាយការណ៍ភ្លាមៗ ទៅនាយកដ្ឋានសវនកម្ម ផ្ទៃក្នុង គណៈកម្មការសវនកម្ម និងក្រុមប្រឹក្សាភិបាល ដើម្បីធ្វើការសម្រេចចិត្តឱ្យទាន់ពេល។

**៤.៥ ហានិភ័យ និងអនុលោមភាព**

គណៈកម្មការប្រតិបត្តិកិច្ចការ និងហានិភ័យ ដែលមាននាយកដ្ឋានប្រតិបត្តិកិច្ចការ និងហានិភ័យ ជាសេនាធិការ នឹងមាន អភិបាលឯករាជ្យ នៃសមាជិកក្រុមប្រឹក្សាភិបាល ជាប្រធានគណៈកម្មការប្រតិបត្តិកិច្ចការ និងហានិភ័យ ដោយមានប្រធានមុខ ងារប្រតិបត្តិកិច្ចការ អនុវត្តការងារ ឬការបំពេញតួនាទីរបស់ខ្លួន ប្រកបដោយឯករាជ្យភាព លើការរាយការណ៍ នូវរបាយការណ៍ ជាមូលដ្ឋានគ្រឹះ ជាប្រចាំថ្ងៃ ប្រចាំសប្តាហ៍ ប្រចាំពីរសប្តាហ៍ ប្រចាំខែ ប្រចាំត្រីមាស ប្រចាំឆមាស ប្រចាំឆ្នាំ ប្រចាំពីរឆ្នាំ និង ប្រចាំបីឆ្នាំ។ រាល់របាយការណ៍ទាំងអស់នឹងត្រូវផ្ញើទៅតាមពេលវេលាផ្សេងៗគ្នាទៅកាន់ ធនាគារជាតិ នៃកម្ពុជា អង្គភាពស៊ើប ការហិរញ្ញវត្ថុកម្ពុជា សមាគមន៍គ្រឹះស្ថានមីក្រូហិរញ្ញវត្ថុកម្ពុជា ក្រុមហ៊ុនចែករំលែកព័ត៌មានឥណទានក្រេឌីតល្បួរី (CBC) ក្រសួងពាណិជ្ជកម្ម អគ្គនាយកដ្ឋានពន្ធដារ និងរួមទាំងក្រសួង ស្ថាប័ន ដែលពាក់ព័ន្ធផ្សេងទៀត ស្របតាមច្បាប់ និងបទ ប្បញ្ញត្តិ របស់ព្រះរាជាណាចក្រកម្ពុជា។

**៤.៦ គោលនយោបាយ និងនីតិវិធី វិស្សលប្តូររឹង វិស្សលប្តូររឹង**

គោលនយោបាយ និងនីតិវិធី វិស្សលប្តូររឹង គឺជាការពិពណ៌នាអំពីក្រុមប្រតិបត្តិសីលធម៌វិជ្ជាជីវៈ ដែលបានរៀបចំ ឡើងដោយ ប៊ីអេសស៊ី ហ្វាយនែន ម.ក ដើម្បីការពារសិទ្ធិ និងផលប្រយោជន៍របស់ អតិថិជន និយោជិត និយោជក អ្នកវិនិ យោគគិន ម្ចាស់ភាគហ៊ុន និងភាគីដែលពាក់ព័ន្ធផ្សេងទៀត ដែលរងផលប៉ះពាល់នៅក្នុងដំណើរការ និងប្រតិបត្តិការអាជីវកម្ម របស់ ប៊ីអេសស៊ី ។

គោលនយោបាយ និងនីតិវិធី វិស្សលប្តូររឹង គឺត្រូវបានរៀបចំបង្កើតឡើងដោយ នាយកដ្ឋានប្រតិបត្តិកិច្ចការ និង ហានិ ភ័យ នៃ ប៊ីអេសស៊ី ហ្វាយនែន ម.ក ដែលបានអនុម័ត ដោយអង្គប្រជុំរបស់ក្រុមប្រឹក្សាភិបាល និងភាគទុនិកចុះនៅថ្ងៃទី០១ ខែតុលា ឆ្នាំ២០១៩ ក្នុងការអនុវត្តឱ្យមានប្រសិទ្ធភាពខ្ពស់ និង មានគោលបំណងសំខាន់ៗដូចមានរៀបរាប់ជាសង្ខេប ខាង ក្រោម ៖

- ធានាថានិយោជកទាំងអស់ទទួលបានការគាំទ្រក្នុងសេចក្តីថ្លែងការណ៍ដោយមានទំនុកចិត្ត និងរាយការណ៍អំពី បញ្ហាដែលពួកគេសង្ឃឹយថាអាចពាក់ព័ន្ធនឹងអ្វីដែលមិនសមរម្យគ្នានៃក្រុមសីលធម៌ និងគ្មានវិជ្ជាជីវៈ។

- លើកទឹកចិត្តដល់អ្នកប្តឹងតវ៉ាឱ្យកំណត់ និងប្រឆាំងរាល់ឥរិយាបថមិនសមរម្យដែលគ្មានក្រុមសីលធម៌វិជ្ជាជីវៈ ដូចជាការប្រើប្រាស់ទ្រព្យសម្បត្តិមិនត្រឹមត្រូវ ឬទទួលបានអត្ថប្រយោជន៍ពីប្រតិបត្តិការអាជីវកម្មរបស់ ប៊ីអេអិមស៊ី នៅគ្រប់កម្រិតទាំងអស់។
- ផ្តល់ក្របខណ្ឌច្បាស់លាស់សម្រាប់ការរាយការណ៍ និងការដោះស្រាយក្តីកង្វល់ទាំងអស់នេះ។
- គ្រប់គ្រងរាល់ការលាតត្រដាង ឬបណ្តឹងតវ៉ាឱ្យបានសមស្រប ទាន់ពេលវេលា និងប្រកបដោយវិជ្ជាជីវៈខ្ពស់។
- ផ្តល់ការធានាដល់ការលាតត្រដាង ឬបណ្តឹងតវ៉ាទាំងអស់ត្រូវបានយកចិត្តទុកដាក់ជាការសម្ងាត់ និងគ្រប់គ្រង ដោយគ្មានការភ័យខ្លាចពីការសងសឹកគ្រប់ទម្រង់រូបភាពណាមួយឡើយ។
- ដើម្បីជួយលើកកម្ពស់ និងអភិវឌ្ឍវប្បធម៌ដោយការបើកចំហ គណនេយ្យភាព និងសុចរិតភាពរបស់ ប៊ីអេអិមស៊ី ស៊ី។

បណ្តាញ និងព័ត៌មានសំខាន់ៗ នៃវិស្វលប្បវិង ដែលអ្នកប្តឹងតវ៉ាអាចលើកឡើងពីការព្រួយបារម្ភរបស់ពួកគេបាន តាមរយៈការនិយាយដោយផ្ទាល់មាត់ ការសរសេរជាលាយលក្ខណ៍អក្សរ និងភាពអនាមិក នៅក្នុងទម្រង់ផ្លូវការដែលមានទាំង លើក្រដាស និងប្រព័ន្ធអេឡិចត្រូនិក ដែលបានដាក់ចេញឱ្យអនុវត្ត ក្នុងការប្តឹងតវ៉ាប្រកបដោយទំនុកចិត្ត និងការរក្សាបានការ សម្ងាត់ខ្ពស់។ ទោះជាយ៉ាងណាក៏ដោយ ចំពោះការប្តឹងតវ៉ាដែលសរសេរជាលាយលក្ខណ៍អក្សរ ក្នុងទម្រង់ផ្លូវការ ប៊ីអេអិមស៊ី វិស្វលប្បវិង គឺត្រូវបានលើកទឹកចិត្តក្នុងការប្តឹងតវ៉ា ជាជាងការប្តឹង ឬការលើកឡើងដោយការនិយាយដោយផ្ទាល់មាត់ផងដែរ ដើម្បីបញ្ជូនទៅកាន់នាយកដ្ឋានហានិភ័យ និងប្រតិបត្តិកម្ម ដែលជាអ្នកទទួលបន្ទុកក្នុងការអនុវត្ត ប្រកបដោយប្រសិទ្ធភាព និងឯករាជ្យភាព តាមរយៈការសរសេរជាលាយលក្ខណ៍អក្សរ នៅក្នុងទម្រង់ផ្លូវការ ប៊ីអេអិមស៊ី វិស្វលប្បវិង ដាក់ចូលក្នុង ប្រអប់សម្ងាត់ និងតាមរយៈគេហទំព័រ ឬតាមសារអេឡិចត្រូនិក អ៊ីម៉ែល របស់ ប៊ីអេអិមស៊ី ហ្វាយនែន ម.ក ដើម្បីធ្វើការត្រួត ពិនិត្យ និងទទួលយក ដែលរួមមានដូចខាងក្រោម ៖

មុខងារទទួលបន្ទុក	លេខទំនាក់ទំនង
- នាយកដ្ឋានហានិភ័យ និងប្រតិបត្តិកម្ម	0 ៧0 ៥៥៥ 0៨១/ rc.dept@bamc.com.kh

**៤.៧ ក្របខ័ណ្ឌការប្រឆាំងការសម្អាតប្រាក់ និងហិរញ្ញប្បទានភេរវកម្ម**

គ្រឹះស្ថានមីក្រូហិរញ្ញវត្ថុ ប៊ីអេអិមស៊ី ហ្វាយនែន ម.ក បានរៀបចំចងក្រងនូវគោលនយោបាយ និងនីតិវិធី ស្តីពី ការអនុវត្តកាតព្វកិច្ច នៃការប្រឆាំងការសម្អាតប្រាក់ និងហិរញ្ញប្បទានភេរវកម្ម ឱ្យស្របតាមច្បាប់ និងបទប្បញ្ញត្តិ របស់ព្រះរាជាណាចក្រកម្ពុជាជាធរមាន។

គោលនយោបាយ និងនីតិវិធី ស្តីពី ការអនុវត្តកាតព្វកិច្ច នៃការប្រឆាំងការសម្អាតប្រាក់ និងហិរញ្ញប្បទានភេរវកម្ម ត្រូវបានធ្វើវិសោធនកម្ម និងអនុម័តសម្រេច ឱ្យប្រើប្រាស់ជាផ្លូវការ ដោយក្រុមប្រឹក្សាភិបាល និងភាគទុនិក នៅថ្ងៃទី២៨ ខែ កុម្ភៈ ឆ្នាំ២០២០។ លើសពីនេះទៀត គ្រឹះស្ថានក៏បានដាក់ចេញនូវគោលការណ៍ណែនាំបន្ថែម ស្តីពី វិធានការយកចិត្តទុកដាក់ស្គាល់អតិថិជន (CDD) ការស្គាល់ អតិថិជន (KYC) ការប្រឆាំងការសម្អាតប្រាក់ (AML) និងហិរញ្ញប្បទានភេរវកម្ម (CFT) ដែលត្រូវបានអនុម័តសម្រេចដាក់ឱ្យប្រើប្រាស់ជាផ្លូវការដោយប្រធាននាយកប្រតិបត្តិ នៅថ្ងៃទី០១ ខែកក្កដា ឆ្នាំ ២០២០ ដើម្បីអាចជួយបំពេញបន្ថែមលើគោលនយោបាយ និងនីតិវិធី ស្តីពីការអនុវត្តកាតព្វកិច្ចនៃការប្រឆាំងការសម្អាតប្រាក់ និងហិរញ្ញប្បទានភេរវកម្មឱ្យកាន់តែទទួលបានប្រសិទ្ធភាព និងប្រសិទ្ធផលខ្ពស់ ក្នុងរង្វង់គ្រឹះស្ថាន ប៊ីអេអិមស៊ី ហ្វាយនែន ម.ក ស្របតាមច្បាប់ ដែលបានធ្វើបច្ចុប្បន្នកម្មថ្មីរបស់ជាតិ។

**៥ សម្រាប់របាយការណ៍ហិរញ្ញវត្ថុក្រោយសវនកម្មឆ្នាំ២០២២**

**៥.១ របាយការណ៍របស់ក្រុមប្រឹក្សាភិបាល**

ក្រុមប្រឹក្សាភិបាល សូមធ្វើការដាក់ជូននូវរបាយការណ៍របស់ខ្លួនដោយភ្ជាប់ជាមួយនឹងរបាយការណ៍ហិរញ្ញវត្ថុរបស់ប៊ីអេស៊ីមស៊ី ហ្វាយនែន ម.ក ហៅកាត់ថា (“ក្រុមហ៊ុន”) ដែលបានធ្វើសវនកម្មរួចសម្រាប់ការិយបរិច្ឆេទដែលបានបញ្ចប់ថ្ងៃទី ៣១ ខែធ្នូ ឆ្នាំ ២០២២។

**សកម្មភាពចម្បង**

សកម្មភាពចម្បងរបស់ក្រុមហ៊ុន គឺផ្តល់សេវាកម្មមីក្រូហិរញ្ញវត្ថុ ដែលប្រកបដោយនិរន្តរភាពចំពោះសហគ្រាសធុនតូច និងមធ្យម និងគ្រួសារដែលមានចំណូលទាបនៅក្នុងព្រះរាជាណាចក្រកម្ពុជា។ ពុំមានការប្រែប្រួលជាសារវន្តទៅលើសកម្មភាពចម្បងនៅក្នុងការិយបរិច្ឆេទនេះទេ។

**លទ្ធផលហិរញ្ញវត្ថុ**

លទ្ធផលហិរញ្ញវត្ថុរបស់ក្រុមហ៊ុនមានដូចខាងក្រោម៖

	(កំណត់ឡើងវិញ)			
	ថ្ងៃទី៣១ ខែធ្នូ ឆ្នាំ២០២២		ថ្ងៃទី៣១ ខែធ្នូ ឆ្នាំ២០២២	
	ដុល្លារអាមេរិក	ពាន់រៀល (កំណត់ សម្គាល់២.៤)	ដុល្លារអាមេរិក	ពាន់រៀល (កំណត់ សម្គាល់២.៤)
ប្រាក់(ខាត)/ចំណេញមុនពន្ធដកពន្ធ	(៣១៦,៣៣៩)	(១,២៩២,៨៧៨)	៤៤,៧៨៣	១៨៣,១៧៨
ចំណាយពន្ធលើប្រាក់ចំណេញ	-	-	(៦៦,៧៧៧)	(២៧១,៦៤៩)
<b>ប្រាក់ខាតសុទ្ធសម្រាប់ការិយបរិច្ឆេទ</b>	<b>(៣១៦,៣៣៩)</b>	<b>(១,២៩២,៨៧៨)</b>	<b>(២១,៩៩៤)</b>	<b>(៨៩,៤៧១)</b>

**ភាគលាភ**

ពុំមានភាគលាភណាត្រូវបានប្រកាស ឬត្រូវបានបង់ ហើយក្រុមប្រឹក្សាភិបាលក៏ពុំបានផ្តល់ជាអនុសាសន៍ឱ្យមានការបែងចែកភាគលាភសម្រាប់ការិយបរិច្ឆេទនោះទេ។

**ដើមទុន**

ដើមទុនដែលបានបង់របស់ក្រុមហ៊ុននាថ្ងៃទី៣១ ខែធ្នូ ឆ្នាំ២០២២ មានចំនួន ៣,៥០០,០០០ ដុល្លារអាមេរិក (២០២១: ៣,៥០០,០០០ដុល្លារអាមេរិក) ដែលក្នុងមួយភាគហ៊ុនមានតម្លៃស្មើនឹង ១០ដុល្លារអាមេរិក។ ភាគហ៊ុន និងរចនាសម្ព័ន្ធរបស់ក្រុមហ៊ុនលម្អិតត្រូវបានលាតត្រដាងនៅកំណត់សម្គាល់១៤។

**ទុនបម្រុង និងសំវិធានធន**

ពុំមានការប្រែប្រួលជាសារវន្តទៅលើទុនបម្រុង និងសំវិធានធននៅក្នុងការិយបរិច្ឆេទនេះទេ ក្រៅពីការបង្ហាញនៅក្នុងរបាយការណ៍ហិរញ្ញវត្ថុនេះ។

**ឥណទានអាក្រក់ និងឥណទានជាប់សង្ស័យ**

នៅមុនពេលដែលរបាយការណ៍ហិរញ្ញវត្ថុរបស់ក្រុមហ៊ុនត្រូវបានរៀបចំឡើង ក្រុមប្រឹក្សាភិបាលបានចាត់វិធានការដែលមានមូលដ្ឋានសមរម្យដើម្បីបញ្ជាក់ថា វិធានការទាក់ទងនឹងការលុបចោលនូវឥណទានអាក្រក់ និងការធ្វើសំវិធានធនលើឥណទានជាប់សង្ស័យត្រូវបានធ្វើឡើង ហើយមានការជឿជាក់ថាមិនមានឥណទានអាក្រក់ និងសំវិធានធនត្រូវបានធ្វើឡើងសម្រាប់ឥណទានជាប់សង្ស័យ។

នាថ្ងៃចេញរបាយការណ៍នេះ ក្រុមប្រឹក្សាភិបាលពុំបានពិនិត្យឃើញមានស្ថានភាពណាមួយដែលអាចនឹងបណ្តាលឱ្យមានការលុបចោលឥណទានអាក្រក់ ឬការធ្វើសំវិធានធនលើឥណទានជាប់សង្ស័យនៅក្នុងរបាយការណ៍ហិរញ្ញវត្ថុនេះមានចំនួនខ្លះខាតជាសារវន្តនោះឡើយ។

**ទ្រព្យសកម្មចរន្ត**

នៅមុនពេលដែលរបាយការណ៍ហិរញ្ញវត្ថុរបស់ក្រុមហ៊ុនត្រូវបានរៀបចំឡើង ក្រុមប្រឹក្សាភិបាលបានចាត់វិធានការដែលមានមូលដ្ឋានសមរម្យដើម្បីបញ្ជាក់ថាបណ្តាទ្រព្យសកម្មចរន្តទាំងអស់ ដែលបានកត់ត្រានៅក្នុងបញ្ជីគណនេយ្យរបស់ក្រុមហ៊ុនហើយដែលទំនងជាមិនអាចលក់បាននៅក្នុងប្រតិបត្តិការអាជីវកម្មធម្មតាត្រូវបានកាត់បន្ថយឱ្យនៅស្មើនឹងតម្លៃ ដែលរំពឹងទុកថានឹងអាចប្រមូលបានជាក់ស្តែង។

នាថ្ងៃចេញរបាយការណ៍នេះ ក្រុមប្រឹក្សាភិបាលពុំបានដឹងពីហេតុការណ៍ណាមួយដែលនឹងធ្វើឱ្យប៉ះពាល់ដល់ការកំណត់តម្លៃទ្រព្យសកម្មចរន្តនៅក្នុងរបាយការណ៍ហិរញ្ញវត្ថុរបស់ក្រុមហ៊ុនថាមានភាពមិនត្រឹមត្រូវនោះទេ។

**វិធីសាស្ត្រកំណត់តម្លៃ**

នាថ្ងៃចេញរបាយការណ៍នេះ ក្រុមប្រឹក្សាភិបាលពុំបានដឹងពីហេតុការណ៍ណាមួយដែលបានកើតឡើងដែលនឹងធ្វើឱ្យប៉ះពាល់ដល់វិធីសាស្ត្រកំណត់តម្លៃដែលបានអនុវត្តកន្លងមក ក្នុងការវាយតម្លៃទ្រព្យសកម្ម និងបំណុលនៅក្នុងរបាយការណ៍ហិរញ្ញវត្ថុរបស់ក្រុមហ៊ុនថាមានភាពមិនត្រឹមត្រូវ ឬមិនសមស្របនោះទេ។

**បំណុលយថាភាព និងបំណុលផ្សេងៗ**

នាថ្ងៃការិយបរិច្ឆេទនៃរបាយការណ៍នេះ ពុំមាន៖

- (ក) ការប្រែប្រួលទ្រព្យសកម្មណាមួយរបស់ក្រុមហ៊ុន ដែលកើតមានឡើងដោយសារការដាក់បញ្ចាំសម្រាប់ការធានាចំពោះបំណុលរបស់បុគ្គលណាមួយចាប់តាំងពីដំណាច់ការិយបរិច្ឆេទឡើយ ឬ
- (ខ) បំណុលយថាភាពណាមួយដែលកើតមានឡើងចំពោះក្រុមហ៊ុន ចាប់តាំងពីចុងការិយបរិច្ឆេទមកក្រៅអំពីប្រតិបត្តិការអាជីវកម្មធម្មតារបស់ក្រុមហ៊ុន។

ក្រុមប្រឹក្សាភិបាលមានមតិថា ពុំមានបំណុលយថាហេតុ ឬបំណុលផ្សេងៗទៀតរបស់ក្រុមហ៊ុន ដែលត្រូវបំពេញ ឬ អាចនឹងត្រូវបំពេញក្នុងរយៈពេល ១២ ខែបន្ទាប់ពីចុងការិយបរិច្ឆេទនេះ ដែលនឹងធ្វើឱ្យមានផលប៉ះពាល់ ឬអាចនឹងប៉ះពាល់ជា សារវន្តដល់លទ្ធភាពរបស់ក្រុមហ៊ុន ក្នុងការបំពេញកាតព្វកិច្ចរបស់ខ្លួនដូចដែលបានកំណត់ និងនៅពេលដែលដល់ថ្ងៃកំណត់។

**ការផ្លាស់ប្តូរនៃហេតុការណ៍**  
នាថ្ងៃចេញរបាយការណ៍នេះ ក្រុមប្រឹក្សាភិបាល ពុំបានដឹងពីហេតុការណ៍ណាមួយដែលមិនបានរំកិលនៅក្នុង របាយការណ៍នេះ ឬក្នុងរបាយការណ៍ហិរញ្ញវត្ថុរបស់ក្រុមហ៊ុន ដែលនឹងបណ្តាលឱ្យមានតួលេខនៃចំនួនណាមួយដែលបាន បង្ហាញនៅក្នុងរបាយការណ៍ហិរញ្ញវត្ថុមានភាពមិនត្រឹមត្រូវនោះទេ។

**ប្រតិបត្តិការមិនប្រក្រតី**

ក្រុមប្រឹក្សាភិបាលមានមតិថា លទ្ធផលនៃប្រតិបត្តិការរបស់ក្រុមហ៊ុន ក្នុងការិយបរិច្ឆេទហិរញ្ញវត្ថុនេះមិនមានផលប៉ះ ពាល់ជាសារវន្តដោយសកម្មភាពប្រតិបត្តិការ ឬព្រឹត្តិការណ៍ណាមួយដែលមានលក្ខណៈជាសារវន្តនិងមិនប្រក្រតីនោះទេ។ ក្រុមប្រឹក្សាភិបាលក៏មានមតិផងដែរថា នៅក្នុងចន្លោះពេលចាប់ពីថ្ងៃចុងការិយបរិច្ឆេទដល់ថ្ងៃចេញរបាយការណ៍នេះពុំមាន ចំណាត់ថ្នាក់សកម្មភាពប្រតិបត្តិការ ឬព្រឹត្តិការណ៍ណាមួយដែលមានលក្ខណៈជាសារវន្ត និងមិនប្រក្រតីកើតមានឡើងដែល អាចនាំឱ្យប៉ះពាល់ដល់លទ្ធផលនៃប្រតិបត្តិការរបស់ក្រុមហ៊ុនក្នុងការិយបរិច្ឆេទដែលរបាយការណ៍នេះបាន រៀបចំឡើងនោះទេ។

**ព្រឹត្តិការណ៍ក្រោយកាលបរិច្ឆេទរបាយការណ៍**

ពុំមានព្រឹត្តិការណ៍សារវន្តកើតឡើងក្រោយកាលបរិច្ឆេទរបាយការណ៍ដែលតម្រូវឱ្យមានការលាតត្រដាង ឬនិយ័តភាព ក្រៅពីព្រឹត្តិការណ៍ដែលបានលាតត្រដាងរួចហើយនៅក្នុងកំណត់សម្គាល់ដែលភ្ជាប់ជាមួយនឹងរបាយការណ៍ហិរញ្ញវត្ថុ។

**សមាជិកក្រុមប្រឹក្សាភិបាល**

សមាជិកក្រុមប្រឹក្សាភិបាល ដែលបម្រើការនៅក្នុងការិយបរិច្ឆេទ និងនាថ្ងៃចេញរបាយការណ៍នេះមានរាយនាមដូច ខាងក្រោម៖

លោក ហ៊ុន ពេជ្រ	ប្រធានក្រុមប្រឹក្សាភិបាល
លោក Kang Dong Hyun	អគ្គនាយកប្រតិបត្តិ
លោក ថុង សុផាត	អភិបាល
លោក Park Byung Kwon	អភិបាល (លាលែងនាថ្ងៃទី12 ខែកក្កដា ឆ្នាំ2021)
លោក Kim Chul Woogn	អភិបាល (លាលែងនាថ្ងៃទី21 ខែមិថុនា ឆ្នាំ2021)

**ចំណែកហ៊ុនរបស់ក្រុមប្រឹក្សាភិបាល**

ចំណែកហ៊ុនរបស់ក្រុមប្រឹក្សាភិបាល ត្រូវបានលាតត្រដាងនៅក្នុងកំណត់សម្គាល់ ១៤ នៃរបាយការណ៍ហិរញ្ញវត្ថុ។

**អត្ថប្រយោជន៍របស់ក្រុមប្រឹក្សាភិបាល**

មិនថានៅចុងការិយបរិច្ឆេទ ឬនៅក្នុងអំឡុងការិយបរិច្ឆេទនៃរបាយការណ៍ហិរញ្ញវត្ថុនេះ គឺមិនមានកិច្ចព្រមព្រៀង ណាមួយដែលក្រុមហ៊ុនជាភាគីម្ខាង ដែលកម្មវត្ថុនៃកិច្ចព្រមព្រៀងនោះអាចផ្តល់លទ្ធភាពដល់ក្រុមប្រឹក្សាភិបាលណាម្នាក់ឱ្យ ទទួលបាននូវអត្ថប្រយោជន៍តាមមធ្យោបាយផ្សេងៗ ដូចជាការទិញភាគហ៊ុន ឬបំណុលរបស់ក្រុមហ៊ុន ឬសាជីវកម្ម ដទៃឡើយ។

ចាប់តាំងពីចុងការិយបរិច្ឆេទហិរញ្ញវត្ថុនៃឆ្នាំកន្លងទៅ ក្រុមប្រឹក្សាភិបាលពុំបានទទួល ឬមានសិទ្ធិទទួលបាននូវ អត្ថប្រយោជន៍ណាមួយ(ក្រៅពីអត្ថប្រយោជន៍ដែលបានរាប់បញ្ចូលក្នុងចំនួនសរុបនៃលាភការដែលបានទទួល ឬកំណត់ និង អាចទទួលបានដោយក្រុមប្រឹក្សាភិបាល)តាមរយៈការចុះកិច្ចសន្យាធ្វើឡើងដោយក្រុមហ៊ុនជាមួយក្រុមប្រឹក្សាភិបាលឬដោយ ក្រុមហ៊ុនផ្សេងដែលមានក្រុមប្រឹក្សាភិបាលជាសមាជិក ឬក៏ជាមួយក្រុមហ៊ុនផ្សេងដែលមានក្រុមប្រឹក្សាភិបាលជាសមាជិក នោះ មានផលប្រយោជន៍ផ្នែកហិរញ្ញវត្ថុ ច្រើនជាងអ្វីត្រូវបានបង្ហាញនៅក្នុងរបាយការណ៍ហិរញ្ញវត្ថុ។

**ការទទួលខុសត្រូវរបស់ក្រុមប្រឹក្សាភិបាលក្នុងការរៀបចំរបាយការណ៍ហិរញ្ញវត្ថុ**

ក្រុមប្រឹក្សាភិបាលមានភារៈធ្វើការអះអាងបញ្ជាក់ថា របាយការណ៍ហិរញ្ញវត្ថុបានរៀបចំឡើងយ៉ាងត្រឹមត្រូវក្នុងកម្រិត ជាសារវន្តនៃស្ថានភាពហិរញ្ញវត្ថុរបស់ក្រុមហ៊ុននាថ្ងៃទី៣១ ខែធ្នូ ឆ្នាំ២០២២ និងព្រមទាំងលទ្ធផលហិរញ្ញវត្ថុ និងលំហូរសាច់ ប្រាក់សម្រាប់ការិយបរិច្ឆេទដែលបានបញ្ចប់ ដោយអនុលោមទៅតាមស្តង់ដាររបាយការណ៍ទាក់ទងនឹងហិរញ្ញវត្ថុអន្តរជាតិនៃ កម្ពុជា សម្រាប់សហគ្រាសធុនតូច និងមធ្យម (“CIFRS for SMEs”)។

នៅក្នុងការរៀបចំរបាយការណ៍ហិរញ្ញវត្ថុនេះ ក្រុមប្រឹក្សាភិបាលត្រូវ៖

- (ក) អនុម័តនូវគោលនយោបាយគណនេយ្យសមស្រប ដោយផ្អែកលើការវិនិច្ឆ័យ និងការប៉ាន់ប្រមាណយ៉ាងសមហេតុ ផល និងប្រុងប្រយ័ត្ន ព្រមទាំងអនុវត្តតាមគោលនយោបាយទាំងនេះប្រកបដោយសង្គតិភាព។
- (ខ) អនុលោមទៅតាម CIFRS for SMEs ឬប្រសិនបើប្រាសចាកពីនេះដើម្បីបង្ហាញពីភាពពិត និងត្រឹមត្រូវ គឺត្រូវតែ បង្ហាញ និងពន្យល់ឱ្យបានច្បាស់លាស់ និងកំណត់បរិមាណនៅក្នុងរបាយការណ៍ហិរញ្ញវត្ថុ។
- (គ) ត្រួតពិនិត្យប្រព័ន្ធដំណើរការរៀបចំរបាយការណ៍ហិរញ្ញវត្ថុរបស់ក្រុមហ៊ុន និងរក្សាទុកនូវបញ្ជីគណនេយ្យឱ្យបានគ្រប់ គ្រាន់ និងប្រព័ន្ធគ្រប់គ្រងផ្ទៃក្នុងឱ្យមានប្រសិទ្ធភាព។
- (ឃ) វាយតម្លៃនូវលទ្ធភាពរបស់ក្រុមហ៊ុនចំពោះការបន្តនិរន្តរភាពអាជីវកម្ម ទទួលខុសត្រូវលើការលាតត្រដាងព័ត៌មាន ប្រសិនបើពាក់ព័ន្ធនូវបញ្ហាទាំងឡាយដែលទាក់ទងទៅនឹងនិរន្តរភាពអាជីវកម្ម និងប្រើប្រាស់មូលដ្ឋាននិរន្តរភាពនៃស្តង់ដារគណនេយ្យ លើកលែងតែក្រុមប្រឹក្សាភិបាលមានបំណងចង់ជម្រះបញ្ជីក្រុមហ៊ុន ឬបញ្ឈប់ប្រតិបត្តិការ ឬគ្មាន ជម្រើសសមរម្យដទៃទៀតក្រៅពីធ្វើបែបនេះ។
- (ង) ត្រួតពិនិត្យ និងដឹកនាំក្រុមហ៊ុនឱ្យមានប្រសិទ្ធភាពលើរាល់សេចក្តីសម្រេចសំខាន់ៗទាំងឡាយដែលប៉ះពាល់ដល់ សកម្មភាពប្រតិបត្តិការ និងដំណើរការរបស់ក្រុមហ៊ុន ហើយត្រូវប្រាកដថាកិច្ចការនេះត្រូវបានឆ្លុះបញ្ចាំងយ៉ាង ត្រឹមត្រូវនៅក្នុងរបាយការណ៍ហិរញ្ញវត្ថុ។

ក្រុមប្រឹក្សាភិបាលធានាអះអាងថា បានអនុវត្តនូវរាល់តម្រូវការដូចដែលបានរាយការណ៍ខាងលើក្នុងការរៀបចំរបាយ ការណ៍ហិរញ្ញវត្ថុរបស់ក្រុមហ៊ុន។

**ការអនុម័តលើរបាយការណ៍ហិរញ្ញវត្ថុ**

យើងខ្ញុំតំណាងឱ្យក្រុមប្រឹក្សាភិបាលនៃក្រុមហ៊ុន ប៊ីអេសស៊ី ហ្វាយនែន ម.ក សូមធ្វើការអនុម័តលើ របាយការណ៍ហិរញ្ញវត្ថុដែលភ្ជាប់មកជាមួយដូចបានបង្ហាញនៅទំព័រទី ១០ ដល់ ៥៧ ថាបានបង្ហាញនូវភាពត្រឹមត្រូវក្នុងកម្រិតជាសារវន្តនៃស្ថានភាពហិរញ្ញវត្ថុរបស់ក្រុមហ៊ុននាថ្ងៃទី៣១ ខែធ្នូ ឆ្នាំ២០២២ ព្រមទាំងលទ្ធផលហិរញ្ញវត្ថុ និងលំហូរសាច់ប្រាក់សម្រាប់ការិយបរិច្ឆេទដែលបានបញ្ចប់ដោយអនុលោម តាមស្តង់ដាររបាយការណ៍ទាក់ទងនឹងហិរញ្ញវត្ថុអន្តរជាតិ នៃកម្ពុជាសម្រាប់សហគ្រាសធុនតូច និងមធ្យម។

ចុះហត្ថលេខាដោយអនុលោមទៅតាមសេចក្តីសម្រេចរបស់ក្រុមប្រឹក្សាភិបាល



លោក Kang Dong Hyun  
នាយកប្រតិបត្តិ

លោក ចុង សុផាត  
អភិបាល

រាជធានីភ្នំពេញ ព្រះរាជាណាចក្រកម្ពុជា  
ថ្ងៃទី៣០ ខែមិថុនា ឆ្នាំ២០២៣

**៥.២ របាយការណ៍របស់ស្ថាប័នការគណនីឯករាជ្យ  
របាយការណ៍របស់សវនករឯករាជ្យជូនចំពោះភាគទុនិកនៃ  
ប៊ីអេសស៊ី ហ្វាយនែន ម.ក**

(ចុះបញ្ជីពាណិជ្ជកម្មនៅព្រះរាជាណាចក្រកម្ពុជា)  
(លេខចុះបញ្ជី៖ ០០០០៨៣៤៧)

**សេចក្តីវាយការណ៍លើសវនកម្មនៃរបាយការណ៍ហិរញ្ញវត្ថុ  
មតិសវនកម្ម**

យើងខ្ញុំបានធ្វើសវនកម្មលើរបាយការណ៍ហិរញ្ញវត្ថុរបស់ ប៊ីអេសស៊ី ហ្វាយនែន ម.ក ហៅកាត់ថា (“ក្រុមហ៊ុន”) ដែលរួមមានរបាយការណ៍ស្ថានភាពហិរញ្ញវត្ថុនាថ្ងៃទី៣១ខែធ្នូ ឆ្នាំ២០២២ របាយការណ៍លទ្ធផលលម្អិត របាយការណ៍ស្តីពី បម្រែបម្រួលមូលធន និងរបាយការណ៍លំហូរសាច់ប្រាក់ សម្រាប់ការិយបរិច្ឆេទដែលបានបញ្ចប់ និងកំណត់សម្គាល់ដែលរួម មានគោលនយោបាយគណនេយ្យសំខាន់ៗព្រមទាំងព័ត៌មានពន្យល់ផ្សេងៗទៀតដែលបានបង្ហាញនៅទំព័រទី១០ ដល់ ៤៨។ ជាមតិរបស់យើងខ្ញុំ របាយការណ៍ហិរញ្ញវត្ថុ បានបង្ហាញនូវភាពត្រឹមត្រូវ ក្នុងកម្រិតជាសារវន្តនៃស្ថានភាពហិរញ្ញវត្ថុរបស់ ក្រុម ហ៊ុននាថ្ងៃទី៣១ ខែធ្នូ ឆ្នាំ២០២២ ព្រមទាំងលទ្ធផលហិរញ្ញវត្ថុ និងលំហូរសាច់ប្រាក់របស់ក្រុមហ៊ុនសម្រាប់ការិយបរិច្ឆេទ ដែលបានបញ្ចប់ ដោយអនុលោមតាមស្តង់ដាររបាយការណ៍ទាក់ទងនឹងហិរញ្ញវត្ថុអន្តរជាតិនៃកម្ពុជា សម្រាប់សហគ្រាសធុន តូច និងមធ្យម (“CIFRS for SMEs”)។

**មូលដ្ឋាននៃមតិសវនកម្ម**

យើងខ្ញុំ បានធ្វើសវនកម្មដោយអនុលោមទៅតាមស្តង់ដារសវនកម្មអន្តរជាតិនៃកម្ពុជា។ ការទទួលខុសត្រូវរបស់ យើងខ្ញុំដែលស្របតាមស្តង់ដារទាំងនោះ ត្រូវបានរៀបរាប់បន្ថែមទៀតនៅក្នុងកថាខណ្ឌស្តីពីការទទួលខុសត្រូវរបស់សវនករ សម្រាប់ការធ្វើសវនកម្មលើរបាយការណ៍ហិរញ្ញវត្ថុដែលមាននៅក្នុងរបាយការណ៍របស់យើងខ្ញុំ។ យើងខ្ញុំ មានឯករាជ្យភាពពី ក្រុមហ៊ុន តាមតម្រូវការនៃក្រមសីលធម៌ដែលពាក់ព័ន្ធនឹងការធ្វើសវនកម្មលើរបាយការណ៍ហិរញ្ញវត្ថុនៅក្នុងព្រះរាជាណាចក្រកម្ពុ ជា ហើយយើងខ្ញុំបានបំពេញតាមក្របខណ្ឌទំនួលខុសត្រូវក្រមសីលធម៌ផ្សេងៗ ស្របតាមតម្រូវការទាំងនោះ។ យើងខ្ញុំជឿ ជាក់ថាភស្តុតាងសវនកម្មដែលយើងខ្ញុំប្រមូលបានមានលក្ខណៈគ្រប់គ្រាន់ និងសមស្របសម្រាប់ជាមូលដ្ឋានក្នុងការ បញ្ចេញមតិសវនកម្មរបស់យើងខ្ញុំ។

**ការទាញចំណាប់អារម្មណ៍លើបញ្ហា - ព័ត៌មានប្រៀបធៀប**

យើងខ្ញុំសូមទាញចំណាប់អារម្មណ៍លើកំណត់សម្គាល់ ២៣(ក) និង(ខ) នៃរបាយការណ៍ហិរញ្ញវត្ថុដែលបង្ហាញថា ព័ត៌មានប្រៀបធៀបដែលបានបង្ហាញនាថ្ងៃទី៣១ខែធ្នូឆ្នាំ២០២១និងសម្រាប់ការិយបរិច្ឆេទដែលបញ្ចប់ត្រូវបានកំណត់ឡើង វិញ។ មតិសវនកម្មរបស់យើងខ្ញុំ មិនត្រូវបានកែប្រែដោយសារបញ្ហានេះទេ។

**បញ្ហាផ្សេងៗ**

របាយការណ៍ហិរញ្ញវត្ថុរបស់ក្រុមហ៊ុនសម្រាប់ការិយបរិច្ឆេទដែលបានបញ្ចប់ថ្ងៃទី៣១ ខែធ្នូ ឆ្នាំ២០២២ ត្រូវបានធ្វើ សវនកម្មដោយសវនករផ្សេងទៀត ដែលបានបញ្ចេញមតិសវនកម្មនៅថ្ងៃទី២៨ ខែមេសា ឆ្នាំ២០២២ ថារបាយការណ៍នោះ មានភាពត្រឹមត្រូវ។

**ព័ត៌មានផ្សេងៗ**

អ្នកគ្រប់គ្រងមានការទទួលខុសត្រូវលើព័ត៌មានផ្សេងៗ។ ព័ត៌មានផ្សេងៗ រួមមានរបាយការណ៍របស់ក្រុមប្រឹក្សាភិបាលនៅ ទំព័រទី១ ដល់ទី៥។



មតិរបស់យើងខ្ញុំទៅលើរបាយការណ៍ហិរញ្ញវត្ថុ មិនបានគ្របដណ្តប់ព័ត៌មានផ្សេងៗឡើយ ហើយយើងខ្ញុំក៏មិនបានផ្តល់នូវ អំណះអំណាងណាមួយលើព័ត៌មានផ្សេងៗទាំងនេះឡើយ។ ពាក់ព័ន្ធនឹងការធ្វើសវនកម្មរបស់យើងខ្ញុំលើរបាយការណ៍ហិរញ្ញវត្ថុ ការទទួលខុសត្រូវរបស់យើងខ្ញុំ គឺត្រូវអានព័ត៌មានផ្សេងៗ ហើយពិចារណាថាតើព័ត៌មានផ្សេងៗនោះ មានភាពមិនស្របគ្នាជាសារវន្តជាមួយរបាយការណ៍ហិរញ្ញវត្ថុ ឬការយល់ដឹងរបស់យើងខ្ញុំនៅក្នុងការធ្វើសវនកម្ម ឬមានបង្ហាញនូវកំហុសឆ្គងជាសារវន្តឬទេ។

ប្រសិនបើការអានព័ត៌មានផ្សេងៗ អាចឱ្យយើងខ្ញុំសន្និដ្ឋានថាមានកំហុសឆ្គងជាសារវន្តកើតឡើង យើងខ្ញុំត្រូវរាយការណ៍ទៅតាមស្ថានភាពជាក់ស្តែង។ យើងខ្ញុំពុំមានអ្វីដែលត្រូវ រាយការណ៍ពាក់ព័ន្ធនឹងព័ត៌មានផ្សេងៗនេះទេ។

**ការទទួលខុសត្រូវលើរបាយការណ៍ហិរញ្ញវត្ថុរបស់អ្នកគ្រប់គ្រង និងអ្នកទទួលខុសត្រូវលើអភិបាលកិច្ច**

អ្នកគ្រប់គ្រង មានភារៈទទួលខុសត្រូវលើការរៀបចំ និងការបង្ហាញនូវភាពត្រឹមត្រូវនៃរបាយការណ៍ហិរញ្ញវត្ថុដោយអនុលោមតាមស្តង់ដាររបាយការណ៍ទាក់ទងនឹងហិរញ្ញវត្ថុអន្តរជាតិនៃកម្ពុជា សម្រាប់សហគ្រាសធុនតូច និងមធ្យមហើយ និងទទួលខុសត្រូវលើប្រព័ន្ធត្រួតពិនិត្យផ្ទៃក្នុងដែលអ្នកគ្រប់គ្រងកំណត់ថាមានភាពចាំបាច់ សម្រាប់ការរៀបចំរបាយការណ៍ហិរញ្ញវត្ថុឱ្យជឿជាក់ពីការបង្ហាញខុសជាសារវន្តដោយសារតែការក្លែងបន្លំ ឬកំហុសឆ្គង។

នៅក្នុងការរៀបចំរបាយការណ៍ហិរញ្ញវត្ថុ អ្នកគ្រប់គ្រងមានភារៈទទួលខុសត្រូវលើការវាយតម្លៃនូវលទ្ធភាពរបស់ក្រុមហ៊ុនក្នុងការបន្តនិរន្តរភាពអាជីវកម្ម ទទួលខុសត្រូវលើការលាតត្រដាងព័ត៌មាន ប្រសិនបើពាក់ព័ន្ធនូវបញ្ហាទាំងឡាយដែលទាក់ទងទៅនឹងនិរន្តរភាពអាជីវកម្ម និងប្រើប្រាស់មូលដ្ឋាននិរន្តរភាពនៃគណនេយ្យលើកលែងតែអ្នកគ្រប់គ្រងមានបំណងចង់ជម្រះបញ្ជី ផ្អាកដំណើរការក្រុមហ៊ុន ឬគ្មានជម្រើសសមរម្យដទៃទៀតក្រៅពីធ្វើបែបនេះ។

អ្នកទទួលខុសត្រូវលើអភិបាលកិច្ចមានភារៈទទួលខុសត្រូវក្នុងការត្រួតពិនិត្យដំណើរការហិរញ្ញវត្ថុរបស់ក្រុមហ៊ុន។

**ការទទួលខុសត្រូវរបស់សវនករសម្រាប់ការធ្វើសវនកម្មរបាយការណ៍ហិរញ្ញវត្ថុ**

គោលដៅរបស់យើងខ្ញុំ គឺផ្តល់នូវអំណះអំណាងសមហេតុផលថា របាយការណ៍ហិរញ្ញវត្ថុទាំងមូលមិនមានការបង្ហាញខុសជាសារវន្តដោយសារតែការក្លែងបន្លំ ឬកំហុសឆ្គង និងផ្តល់នូវរបាយការណ៍របស់សវនករដែលរួមបញ្ចូលទាំងមតិសវនកម្មរបស់យើងខ្ញុំ។ អំណះអំណាងសមហេតុផលគឺជាអំណះអំណាងមានកម្រិតខ្ពស់មួយ ប៉ុន្តែវាមិនអាចធានាថាគ្រប់ពេលនៃការធ្វើសវនកម្ម ដោយអនុលោមទៅតាមស្តង់ដារសវនកម្មអន្តរជាតិនៃកម្ពុជា អាចរកឃើញនូវការបង្ហាញខុសជាសារវន្តដែលបានកើតឡើងនោះទេ។ ការបង្ហាញខុសជាសារវន្តអាចកើតឡើងដោយសារការក្លែងបន្លំ ឬកំហុសឆ្គង ហើយត្រូវបានចាត់ទុកថាជាសារវន្តនៅពេលដែលការក្លែងបន្លំ ឬកំហុសឆ្គងតែមួយ ឬក៏រួមបញ្ចូលគ្នាមានផលប៉ះពាល់ដល់ការសម្រេចចិត្តផ្នែកសេដ្ឋកិច្ចរបស់អ្នកប្រើប្រាស់ដោយយោងលើរបាយការណ៍ហិរញ្ញវត្ថុនេះ។

ជាផ្នែកមួយនៃការធ្វើសវនកម្មដោយអនុលោមទៅតាមស្តង់ដារសវនកម្មអន្តរជាតិនៃកម្ពុជា យើងខ្ញុំអនុវត្តនូវការវិនិច្ឆ័យដែលប្រកបទៅដោយវិជ្ជាជីវៈ និងរក្សានូវមជ្ឈជាតុនិយមក្នុងអំឡុងពេលសវនកម្ម។ យើងខ្ញុំក៏បាន៖

- ធ្វើការកំណត់ និងវាយតម្លៃនូវហានិភ័យនៃការបង្ហាញខុសជាសារវន្តលើរបាយការណ៍ហិរញ្ញវត្ថុដោយសារតែការក្លែងបន្លំ ឬកំហុសឆ្គង និងទទួលខុសត្រូវលើការរៀបចំ និងការអនុវត្តនូវនីតិវិធីសវនកម្មដើម្បីឆ្លើយតបទៅនឹងហានិភ័យទាំងនោះ និងប្រមូលនូវភស្តុតាងដែលមានលក្ខណៈគ្រប់គ្រាន់និងសមស្របសម្រាប់ជាមូលដ្ឋានក្នុងការបញ្ចេញមតិសវនកម្មរបស់យើងខ្ញុំ។ ហានិភ័យដែលមិនអាចរកឃើញនូវការបង្ហាញខុសជាសារវន្តដែលកើតឡើងដោយសារតែការក្លែងបន្លំ មានលក្ខណៈខ្ពស់ជាងការបង្ហាញខុសកើតឡើងពីកំហុសឆ្គងដោយសារតែការក្លែងបន្លំអាចរួមបញ្ចូលទាំងការយុបយិតគ្នា ការលួចបន្លំ ការលុបចោលដោយចេតនាការបកស្រាយមិនពិត ឬមិនអនុវត្តតាមនីតិវិធីគ្រប់គ្រងផ្ទៃក្នុង។
- ទទួលបាននូវការយល់ដឹងអំពីការគ្រប់គ្រងផ្ទៃក្នុងដែលពាក់ព័ន្ធនឹងការធ្វើសវនកម្ម ក្នុងគោលបំណងដើម្បីរៀបចំនូវនីតិ

វិធីសវនកម្មដែលសមស្របទៅតាមកាលៈទេសៈ ប៉ុន្តែមិនមែនក្នុងគោលបំណងដើម្បីបញ្ចេញមតិលើប្រសិទ្ធភាពនៃ  
ការគ្រប់គ្រងផ្ទៃក្នុង របស់ក្រុមហ៊ុនឡើយ។

- ការវាយតម្លៃលើភាពសមស្របនៃគោលនយោបាយគណនេយ្យដែលក្រុមហ៊ុនបានប្រើប្រាស់ និងភាពសមហេតុផល  
នៃការប៉ាន់ស្មានគណនេយ្យសំខាន់ៗ ព្រមទាំងការលាតត្រដាងព័ត៌មានពាក់ព័ន្ធដែលបានធ្វើឡើងដោយអ្នកគ្រប់គ្រង។
- ធ្វើការសន្និដ្ឋានលើភាពសមស្របនៃការប្រើប្រាស់មូលដ្ឋាននិរន្តរភាពនៃគណនេយ្យរបស់អ្នកគ្រប់គ្រង ហើយដោយផ្អែក  
ទៅលើភស្តុតាងសវនកម្មដែលទទួលបាន ធ្វើការសន្និដ្ឋានថាភាពមិនច្បាស់លាស់ជាសារវន្តពាក់ព័ន្ធនឹង  
ព្រឹត្តិការណ៍ ឬលក្ខខណ្ឌដែលអាចធ្វើឱ្យមានមន្ទិលជាសារវន្តលើលទ្ធភាពរបស់ក្រុមហ៊ុន ដើម្បីបន្តនិរន្តរភាពអាជីវកម្ម។  
ប្រសិនបើយើងខ្ញុំធ្វើការសន្និដ្ឋានថាមានអត្ថិភាពនៃភាពមិនប្រាកដប្រជាជាសារវន្ត យើងខ្ញុំចាំបាច់ត្រូវបញ្ចូលនៅក្នុងរបាយ  
ការណ៍របស់យើងខ្ញុំ ដើម្បីទាញចំណាប់អារម្មណ៍លើការលាតត្រដាងព័ត៌មានពាក់ព័ន្ធនៅក្នុងរបាយការណ៍ហិរញ្ញវត្ថុ ឬ  
ប្រសិនបើការលាតត្រដាងព័ត៌មានមានលក្ខណៈមិនគ្រប់គ្រាន់ យើងខ្ញុំចាំបាច់ត្រូវផ្តល់មតិសវនកម្មដែលមានបញ្ហា។ ការ  
សន្និដ្ឋានរបស់យើងខ្ញុំគឺផ្អែកតាមភស្តុតាងសវនកម្មដែលប្រមូលបានត្រឹមកាលបរិច្ឆេទនៃរបាយការណ៍សវនកម្មរបស់យើង  
ខ្ញុំ។ យ៉ាងណាក៏ដោយព្រឹត្តិការណ៍ ឬលក្ខខណ្ឌនាពេលអនាគតអាចធ្វើឱ្យក្រុមហ៊ុនបញ្ឈប់និរន្តរភាពនៃអាជីវកម្ម។
- វាយតម្លៃលើការបង្ហាញ រចនាសម្ព័ន្ធ និងខ្លឹមសារនៃរបាយការណ៍ហិរញ្ញវត្ថុទាំងមូល ដែលរួមបញ្ចូលទាំងការលាត  
ត្រដាងព័ត៌មាន និងវាយតម្លៃថាតើរបាយការណ៍ហិរញ្ញវត្ថុបានបង្ហាញពីប្រតិបត្តិការ និងព្រឹត្តិការណ៍ពាក់ព័ន្ធក្នុងអត្ត  
ន័យដែលអាចសម្រេចបាននូវការបង្ហាញរបាយការណ៍ហិរញ្ញវត្ថុដ៏ត្រឹមត្រូវ។

យើងខ្ញុំបានផ្តល់ព័ត៌មានជូនអ្នកទទួលខុសត្រូវលើអភិបាលកិច្ច ចំពោះកត្តាពាក់ព័ន្ធនឹងសវនកម្មរួមមានជាអាទិ៍  
វិសាលភាព និងពេលវេលាដែលបានគ្រោងទុកសម្រាប់ការធ្វើសវនកម្ម និងការរកឃើញបញ្ហាសវនកម្មជាសារវន្តរួមបញ្ចូល  
ទាំងចំណុចខ្លះខាតនៃការគ្រប់គ្រងផ្ទៃក្នុងដែលបានរកឃើញក្នុងអំឡុងពេលធ្វើសវនកម្ម។

**តំណាងក្រុមហ៊ុន អេហ្វអាយអាយ & អិស៊ូស៊ីអេត**

---

**សេង ចាន់ថន**

*ដៃគូសវនករ*

រាជធានីភ្នំពេញ ព្រះរាជាណាចក្រកម្ពុជា  
ថ្ងៃទី២៤ ខែមេសា ឆ្នាំ២០២៣

**របាយការណ៍ស្ថានភាពហិរញ្ញវត្ថុ  
នាថ្ងៃទី៣១ខែធ្នូ ឆ្នាំ២០២២**

	កំណត់ សម្គាល់	(កំណត់ឡើងវិញ)			
		នាថ្ងៃទី៣១ខែធ្នូ ឆ្នាំ២០២២		នាថ្ងៃទី៣១ខែធ្នូ ឆ្នាំ២០២១	
		ដុល្លារអាមេរិក	ពាន់រៀល (កំណត់ សម្គាល់២.៤)	ដុល្លារអាមេរិក	ពាន់រៀល (កំណត់ សម្គាល់២.៤)
<b>ទ្រព្យសកម្ម</b>					
សាច់ប្រាក់ក្នុងដៃ	៤	៨,៨៩៩	៣៦,៦៣៧	១១,៩៥៨	៤៨,៧១៧
ប្រាក់បញ្ញើ និងប្រាក់តម្កល់នៅធនាគារ ជាតិនៃកម្ពុជា	៥	១៧៧,០៣៦	៧២៨,៨៥៧	១៧៦,៩៨០	៧២១,០១៧
ប្រាក់បញ្ញើ និងប្រាក់តម្កល់នៅធនាគារ ផ្សេងៗ	៦	១០៩,២៩០	៤៤៩,៩៤៧	៣៨៧,៩២៣	១,៥៨០,៣៩៨
ឥណទានផ្តល់ដល់អតិថិជន	៧	៤,០៥៧,២២៧	១៦,៧០៣,៦០៣	៣ ៩៩២,៩០៤	១៦,២៦៧,០៩១
ទ្រព្យសកម្មផ្សេងៗ	៨	៣៦,៧៦៧	១៥១,៣៧០	៤៤,៤៩៨	១៨១,២៨៥
ទ្រព្យ និងបរិក្ខារ	៩	៨៣,៨២៩	៣៤៥,១២៤	១៣៣,៦១៧	៥៤៤,៣៥៦
ទ្រព្យសកម្មអរូបី	១០	២,១៥៧	៨,៨៨០	៣,២០៧	១៣,០៦៥
<b>ទ្រព្យសកម្មសរុប</b>		<b>៤,៤៧៥,២០៥</b>	<b>១៨,៤២៤,៤១៨</b>	<b>៤,៧៥១,០៨៧</b>	<b>១៩,៣៥៥,៩២៩</b>
<b>បំណុល និងមូលធន</b>					
<b>បំណុល</b>					
ប្រាក់កម្ចី	១១	១,២៨៩,០០៩	៥,៣០៦,៨៥០	១,២១១,២៥៦	៤,៩៣៤,៦៥៧
បំណុលផ្សេងៗ	១២	១១,៧៤២	៤៨,៣៤២	១៥,៥១៧	៦៣,២១៦
ពន្ធពន្យារជាបំណុល	១៣.១	៧៤៥	៣,០៦៧	៧៤៥	៣,០៣៥
បំណុលពន្ធលើប្រាក់ចំណេញប្រចាំឆ្នាំ	១៣.២	-	-	៣៣,៥២១	១៣៦,៥៦៥
<b>បំណុលសរុប</b>		<b>១,៣០១,៤៩៦</b>	<b>៥,៣៥៨,២៥៩</b>	<b>១,២៦១,០៣៩</b>	<b>៥,១៣៧,៤៧៣</b>
<b>មូលធន</b>					
ដើមទុន	១៤.១	៣,៥០០,០០០	១៤០០០០០០	៣,៥០០,០០០	១៤,០០០,០០០
ដើមទុនបន្ថែម	១៤.២	៦០,៨៦១	២៥០៥៦៥	៦០,៨៦១	២៤៧,៩៤៨
ទុនបម្រុងតាមបទប្បញ្ញត្តិ	១៥	៤,១០៨	១៦៩១៣	-	-
ប្រាក់ខាតបង្គរ		(៣៩១,២៦០)	(១,៥៩៨,៩៣៥)	(៧០,៨១៣)	(២៨៩,១៤៤)
លម្អៀងពីការប្តូររូបិយប័ណ្ណ		-	៣៩៧,៦១៦	-	២៥៩,៦៥២
<b>មូលធនសរុប</b>		<b>៣,១៧៣,៧០៩</b>	<b>១៣,០៦៦,១៥៩</b>	<b>៣,៤៩០,០៤៨</b>	<b>១៤,២១៨,៤៥៦</b>
<b>បំណុល និងមូលធនសរុប</b>		<b>៤,៤៧៥,២០៥</b>	<b>១៨,៤២៤,៤១៨</b>	<b>៤,៧៥១,០៨៧</b>	<b>១៩,៣៥៥,៩២៩</b>

កំណត់សម្គាល់ដែលភ្ជាប់ជូននេះ គឺជាផ្នែកមួយនៃរបាយការណ៍ហិរញ្ញវត្ថុ។

**របាយការណ៍លទ្ធផលលម្អិត**  
**សម្រាប់ការិយបរិច្ឆេទដែលបានបញ្ចប់ថ្ងៃទី៣១ខែធ្នូ ឆ្នាំ២០២២**

	កំណត់ សម្គាល់	(កំណត់ឡើងវិញ)			
		ថ្ងៃទី៣១ខែធ្នូ ឆ្នាំ២០២២		ថ្ងៃទី៣១ខែធ្នូ ឆ្នាំ២០២១	
		ដុល្លារអាមេរិក	ពាន់រៀល (កំណត់ សម្គាល់២.៤)	ដុល្លារអាមេរិក	ពាន់រៀល (កំណត់ សម្គាល់២.៤)
ចំណូលពីការប្រាក់	១៦	៥៣១,៩៦៩	២,១៧៤,១៥	៦១២,៤៥៥	២,៤៩១,៤៦៧
ចំណាយការប្រាក់		(៨៩,៣០២)	(៣៦៤,៩៧៧)	(៨៨,២២៣)	(៣៥៨,៨៩១)
ចំណូលពីការប្រាក់សុទ្ធ		៤៤២,៦៦៧	១៨០,៩៧៨	៥២៤,២៣២	២,១៣២,៥៧៦
ចំណូលពីប្រតិបត្តិការផ្សេងៗ		១៨៨,៦២០	៧៧០,៨៩០	២៣៦,៤៤០	៩៦១,៨៣៨
ចំណូលប្រតិបត្តិការសរុប		៦៣១,២៨៧	២,៥៨០,០៧០	៧៦០,៦៧២	៣,០៩៤,៤១៤
រំលស់		(៥២,៦៧៤)	(២១៥,២៧៩)	(៥៥,៨៨៣)	(២២៧,៣៣២)
ចំណាយទូទៅ និងរដ្ឋបាល	១៧	(៩៥៦,៣៩៩)	(៣,៩០៨,៨០៣)	(៥៥៧,៣០១)	(២,២៦៧,១០០)
តំហយ/(បន្ថែម)សំវិធានធនលើការខាត បង់លើឱនភាពនៃឥណទានផ្តល់ ដល់អតិថិជន	៧	៦៨,៨៤៨	២៨១៣៨២	(១០២,៧០៥)	(៤១៧,៨០៤)
ចំណាយពន្ធអប្បបរមា		(៧,៤០១)	(៣០,២៤៨)	-	-
ប្រាក់(ខាត)/ចំណេញមុនដកពន្ធ		(៣១៦,៣៣៩)	(១,២៩២,៨៧៨)	៤៤,៧៨៣	១៨២,១៧៨
ចំណាយពន្ធលើប្រាក់ចំណេញ	១៣.៣	-	-	(៦៦,៧៧៧)	(២៧១,៦៤៩)
ប្រាក់ខាតសម្រាប់ការិយបរិច្ឆេទ		(៣១៦,៣៣៩)	(១,២៩២,៨៧៨)	(២១,៩៩៤)	(៨៩,៤៧១)
លទ្ធផលលម្អិតផ្សេងៗ					
លម្អៀងពីការប្តូររូបិយប័ណ្ណ		-	១៤០,៥៨១	-	១០១,៧១៧
សរុបលទ្ធផលលម្អិតសម្រាប់ការិយបរិច្ឆេទ		(៣១៦,៣៣៩)	(១,១៥២,២៩៧)	(២១,៩៩៤)	១២,២៤៦

កំណត់សម្គាល់ដែលភ្ជាប់ជូននេះ គឺជាផ្នែកមួយនៃរបាយការណ៍ហិរញ្ញវត្ថុ។

**របាយការណ៍ស្តីពីប្រែប្រួលមូលធន**  
**សម្រាប់ការិយបរិច្ឆេទដែលបានបញ្ចប់ថ្ងៃទី៣១ខែធ្នូ ឆ្នាំ២០២២**

(កំណត់ឡើងវិញ)	ដើមទុន		ដើមទុនបន្ថែម		ទុនបម្រុងតាមបទប្បញ្ញត្តិ		ប្រាក់ខាតបង្គរ		លម្អៀងពីការប្តូររូបិយប័ណ្ណ		សរុប	
	ដុល្លារអាមេរិក	ពាន់រៀល (កំណត់ សម្គាល់២.៤)	ដុល្លារអាមេរិក	ពាន់រៀល (កំណត់ សម្គាល់២.៤)	ដុល្លារអាមេរិក	ពាន់រៀល (កំណត់ សម្គាល់២.៤)	ដុល្លារអាមេរិក	ពាន់រៀល (កំណត់ សម្គាល់២.៤)	ដុល្លារអាមេរិក	ពាន់រៀល (កំណត់ សម្គាល់២.៤)	ដុល្លារអាមេរិក	ពាន់រៀល (កំណត់ សម្គាល់២.៤)
នាថ្ងៃទី០១ ខែមករា ឆ្នាំ២០២១	៣,៥០០,០០០	១៤,០០០,០០០	៦០,៨៦១	២៤៦,១៨៣	១៩,៩២៨	៨០៦០៩	(៦៨,៧៤៧)	(២៨០,២៨២)	-	១៥៩,៧០០	៣,៥១២,០៤២	១៤,២០៦,២១០
<b>លទ្ធផលលម្អិតសម្រាប់ការិយបរិច្ឆេទ</b>												
ប្រាក់ខាតសុទ្ធសម្រាប់ការិយបរិច្ឆេទ	-	-	-	-	-	-	(២១,៩៩៤)	(៨៩,៤៧១)	-	-	(២១,៩៩៤)	(៨៩,៤៧១)
ការផ្ទេរ	-	-	-	-	(១៩,៩២៨)	(៨០,៦០៩)	១៩,៩២៨	៨០,៦០៩	-	-	-	-
<b>លទ្ធផលលម្អិតផ្សេងៗ</b>												
លម្អៀងពីការប្តូររូបិយប័ណ្ណ	-	-	-	១,៧៦៥	-	-	-	-	-	៩៩,៩៥២	-	១០១,៧១៧
<b>សរុបលទ្ធផលលម្អិតសម្រាប់ ការិយបរិច្ឆេទ</b>	-	-	-	១,៧៦៥	(១៩,៩២៨)	(៨០,៦០៩)	(២,០៦៦)	(៨,៨៦២)	-	៩៩,៩៥២	(២១,៩៩៤)	១២,២៤៦
<b>នាថ្ងៃទី៣១ខែធ្នូ ឆ្នាំ២០២១</b>	<b>៣,៥០០,០០០</b>	<b>១៤,០០០,០០០</b>	<b>៦០,៨៦១</b>	<b>២៤៧,៩៤៨</b>	<b>-</b>	<b>-</b>	<b>(៧០,៨១៣)</b>	<b>(២៨៩,១៤៤)</b>	<b>-</b>	<b>២៥៩,៦៥២</b>	<b>៣,៤៩០,០៤៨</b>	<b>១៤,២១៨,៤៥៦</b>

	ដើមទុន		ដើមទុនបន្ថែម		ទុនបម្រុងតាមបទប្បញ្ញត្តិ		ប្រាក់ខាតបង្គរ		លម្អៀងពីការប្តូររូបិយប័ណ្ណ		សរុប	
	ដុល្លារអាមេរិក	ពាន់រៀល (កំណត់ សម្គាល់២.៤)	ដុល្លារអាមេរិក	ពាន់រៀល (កំណត់ សម្គាល់២.៤)	ដុល្លារអាមេរិក	ពាន់រៀល (កំណត់ សម្គាល់២.៤)	ដុល្លារអាមេរិក	ពាន់រៀល (កំណត់ សម្គាល់២.៤)	ដុល្លារអាមេរិក	ពាន់រៀល (កំណត់ សម្គាល់២.៤)	ដុល្លារអាមេរិក	ពាន់រៀល (កំណត់ សម្គាល់២.៤)
នាថ្ងៃទី០១ខែមករា ឆ្នាំ២០២២	៣,៥០០,០០០	១៤,០០០,០០០	៦០,៨៦១	២៤៧,៩៤៨	-	-	(៧០,៨១៣)	(២៨៩,១៤៤)	-	២៥៩,៦៥២	៣,៤៩០,០៤៨	១៤,២១៨,៤៥៦
<b>លទ្ធផលលម្អិតសម្រាប់ការិយបរិច្ឆេទ</b>												
ប្រាក់ខាតសុទ្ធសម្រាប់ការិយបរិច្ឆេទ	-	-	-	-	-	-	(៣១៦,៣៣៩)	(១,២៩២,៨៧៨)	-	-	(៣១៦,៣៣៩)	(១,២៩២,៨៧៨)
ការផ្ទេរ	-	-	-	-	៤,១០៨	១៦,៩១៣	(៤,១០៨)	(១៦,៩១៣)	-	-	-	-
<b>លទ្ធផលលម្អិតផ្សេងៗ</b>												
លម្អៀងពីការប្តូររូបិយប័ណ្ណ	-	-	-	២,៦១៧	-	-	-	-	-	១៣៧,៩៦៤	-	១៤០,៥៨១
<b>សរុបលទ្ធផលលម្អិតសម្រាប់ ការិយបរិច្ឆេទ</b>	-	-	-	២,៦១៧	៤,១០៨	១៦,៩១៣	(៣២០,៤៤៧)	(១,៣០៩,៧៩១)	-	១៣៧,៩៦៤	(៣១៦,៣៣៩)	(១,១៥២,២៩៧)
នាថ្ងៃទី៣១ខែធ្នូ ឆ្នាំ២០២២	៣,៥០០,០០០	១៤,០០០,០០០	៦០,៨៦១	២៥០,៥៦៥	៤,១០៨	១៦,៩១៣	(៣៩១,២៦០)	(១,៥៩៨,៩៣៥)	-	៣៩៧,៦១៦	៣,១៧៣,៧០៩	១៣,០៦៦,១៥៩

កំណត់សម្គាល់ដែលភ្ជាប់ជូននេះ គឺជាផ្នែកមួយនៃរបាយការណ៍ហិរញ្ញវត្ថុ

**របាយការណ៍លំហូរសាច់ប្រាក់**

**សម្រាប់កាលបរិច្ឆេទដែលបានបញ្ចប់ថ្ងៃទី៣១ខែធ្នូ ឆ្នាំ២០២២**

	(កំណត់ឡើងវិញ)			
	ថ្ងៃទី៣១ខែធ្នូ ឆ្នាំ២០២២		ថ្ងៃទី៣១ខែធ្នូ ឆ្នាំ២០២១	
	ដុល្លារអាមេរិក	ពាន់រៀល (កំណត់ សម្គាល់២.៤)	ដុល្លារអាមេរិក	ពាន់រៀល (កំណត់ សម្គាល់២.៤)
<b>លំហូរសាច់ប្រាក់ពីសកម្មភាពប្រតិបត្តិការ</b>				
ប្រាក់ខាតសុទ្ធសម្រាប់ការិយបរិច្ឆេទ	(៣១៦,៣៣៩)	(១,២៩២,៨៧៨)	(២១,៩៩៤)	(៨៩,៤៧១)
<i>និយ័តភាពលើ៖</i>				
(តំហាយ)/បន្ថែមសំវិធានធនការខាតបង់លើឱនភាព នៃទ្រព្យសកម្មហិរញ្ញវត្ថុ	(៦៨,៨៤៨)	(២៨១,៣៨២)	១០២,៧០៥	៤១៧,៨០៤
រំលស់	៥២,៦៧៤	២១៥២៧៩	៥៥,៨៨៣	២២៧,៣៣២
ចំណាយការប្រាក់	៨៩,៣០២	៣៦៤៩៧៧	៨៨,២២៣	៣៥៨,៨៩១
ចំណាយពន្ធអប្បបរមា	៧,៤០១	៣០២៤៨	-	-
ចំណាយពន្ធលើប្រាក់ចំណេញ	-	-	៦៦,៧៧៧	២៧១,៦៤៩
	(២៣,៥៨១)	-៩៦៣៧៥៦	២៩១,៥៩៥	១,១៨៦,២០៥
<i>បម្រែបម្រួលនៃ៖</i>				
ឥណទានផ្តល់ដល់អតិថិជន	៤,៥២៥	១៨,៤៩៤	(៤៤,៣៤១)	១៨០,៣៧៩
ទ្រព្យសកម្មផ្សេងៗ	៧,៧៣៥	៣១,៦១៣	៣០,៥៣៧	១២៤,២២៥
បំណុលផ្សេងៗ	(៣,៧៧៥)	(១៥,៤២៨)	(៥២,៦១៨)	(២១៤,០៥០)
សាច់ប្រាក់ទទួលបានពីប្រតិបត្តិការ	(២២៧,៣២៥)	(៩២៩,០៧៧)	២២៥,១៧២	៩១៦,០០១
ចំណាយការប្រាក់ដែលបានបង់	(១១,៥៥០)	(៤៧,២០៥)	(២២,៧៧៣)	(៩២,៦៤១)
ពន្ធលើប្រាក់ចំណេញដែលបានបង់	(៤០,៩២២)	(១៦៧,២៤៨)	(៣៣,៩២៧)	(១៣៨,០១៥)
<b>សាច់ប្រាក់សុទ្ធប្រើប្រាស់ក្នុង/ទទួលបានពី សកម្មភាពប្រតិបត្តិការ</b>	(២៧៩,៧៩៧)	(១,១៤៣,៥៣០)	១៦៨,៤៧២	៦៨៥,៣៤៥
<b>លំហូរសាច់ប្រាក់ពីសកម្មភាពវិនិយោគ</b>				
ការទិញទ្រព្យ និងបរិក្ខារ	(១,៨៣៩)	(៧,៥១៦)	(៥,៥២២)	(២២,៤៦៣)
សាច់ប្រាក់សុទ្ធប្រើប្រាស់ក្នុងសកម្មភាពវិនិយោគ	(១,៨៣៩)	(៧,៥១៦)	(៥,៥២២)	(២២,៤៦៣)
<b>លំហូរសាច់ប្រាក់ពីសកម្មភាពហិរញ្ញប្បទាន</b>				
សាច់ប្រាក់ទទួលបានពីប្រាក់កម្ចី	-	-	១១,២២៣	៤៥,៦៥៥
សាច់ប្រាក់សុទ្ធទទួលបានពីសកម្មភាពហិរញ្ញប្បទាន	-	-	១១,២២៣	៤៥,៦៥៥

	(កំណត់ឡើងវិញ)			
	ថ្ងៃទី៣១ខែធ្នូ ឆ្នាំ២០២២		ថ្ងៃទី៣១ខែធ្នូ ឆ្នាំ២០២១	
	ដុល្លារអាមេរិក	ពាន់រៀល (កំណត់ សម្គាល់២.៤)	ដុល្លារអាមេរិក	ពាន់រៀល (កំណត់ សម្គាល់២.៤)
<b>ការ(ថយចុះ)/កើនឡើងសុទ្ធនៃសាច់ប្រាក់ និង សាច់ប្រាក់សមមូល</b>	(២៨១,៦៣៦)	(១១៥,១០៤៦)	១៧៤,១៧៣	៧០៨,៥៣៧
សាច់ប្រាក់ និងសាច់ប្រាក់សមមូល នៅថ្ងៃទី១ ខែមករា	៤០១,៨៦១	១,៦៣៧,១៨២	២២៧,៦៨៨	៩២០,៩៩៨
លម្អៀងពីការប្តូររូបិយប័ណ្ណ	-	៨,៨៣០	-	៧,៦៤៧
<b>សាច់ប្រាក់ និងសាច់ប្រាក់សមមូលចុងការិយបរិច្ឆេទ (កំណត់សម្គាល់ 18)</b>	<b>១២០,២២៥</b>	<b>៤៩៤,៩៦៦</b>	<b>៤០១,៨៦១</b>	<b>១,៦៣៧,១៨២</b>

កំណត់សម្គាល់ដែលភ្ជាប់ជូននេះ គឺជាផ្នែកមួយនៃរបាយការណ៍ហិរញ្ញវត្ថុ។

ប៊ីអេស៊ីស៊ី ហ្វាយនែន ម ក



**១ ព័ត៌មានអំពីក្រុមហ៊ុន**

ប៊ីអេសស៊ី ហ្វាយនែន ម ក ហៅកាត់ថា (“ក្រុមហ៊ុន”) ដែលជាក្រុមហ៊ុនមហាជនទទួលខុសត្រូវមានកម្រិត ត្រូវបានបង្កើតឡើង និងបានចុះបញ្ជីជាមួយក្រសួងពាណិជ្ជកម្មនៃព្រះរាជាណាចក្រកម្ពុជា នៅថ្ងៃទី២៩ ខែកក្កដា ឆ្នាំ២០១៤ ក្រោមបញ្ជីពាណិជ្ជកម្មលេខ ០០០០៨៣៤៧ ចេញដោយក្រសួងពាណិជ្ជកម្ម។

នៅថ្ងៃទី១៣ ខែវិច្ឆិកាឆ្នាំ២០១៤ធនាគារជាតិនៃកម្ពុជា បានផ្តល់អាជ្ញាប័ណ្ណអចិន្ត្រៃយ៍ដល់ក្រុមហ៊ុនដើម្បីធ្វើប្រតិបត្តិការជាគ្រឹះស្ថាន មីក្រូហិរញ្ញវត្ថុនៅក្នុងព្រះរាជាណាចក្រកម្ពុជា។

សកម្មភាពចម្បងរបស់ក្រុមហ៊ុន គឺផ្តល់សេវាកម្មមីក្រូហិរញ្ញវត្ថុដែលប្រកបដោយនិរន្តរភាពចំពោះសហគ្រាសធុនតូច និងមធ្យម និងគ្រួសារដែលមានចំណូលទាបនៅក្នុងព្រះរាជាណាចក្រកម្ពុជា។

ក្រុមហ៊ុនមានការិយាល័យកណ្តាលនៅផ្ទះលេខ៣១៥អា ផ្លូវលេខ២១៧ ភូមិសំបូរ សង្កាត់ដង្កោ ខណ្ឌដង្កោ រាជធានីភ្នំពេញ ព្រះរាជាណាចក្រកម្ពុជា។

គិតត្រឹមថ្ងៃទី៣១ ខែធ្នូ ឆ្នាំ២០២២ក្រុមហ៊ុនមានបុគ្គលិកសរុបចំនួន ២៦ នាក់ (ថ្ងៃទី៣១ ខែធ្នូ ឆ្នាំ២០២១មានចំនួន ២៦នាក់)។

**២ មូលដ្ឋាននៃការរៀបចំ**

**២ ១ របាយការណ៍អនុលោមភាព**

របាយការណ៍ហិរញ្ញវត្ថុ ត្រូវបានរៀបចំឡើងដោយអនុលោមតាមស្តង់ដាររបាយការណ៍ទាក់ទងនឹងហិរញ្ញវត្ថុ អន្តរជាតិនៃកម្ពុជា សម្រាប់សហគ្រាសធុនតូច និងមធ្យម (“CIFRS for SMEs”)។

ព័ត៌មានលម្អិតអំពីគោលនយោបាយគណនេយ្យសំខាន់ៗរបស់ក្រុមហ៊ុន ត្រូវបានបង្ហាញនៅក្នុងកំណត់សម្គាល់២២។

របាយការណ៍ហិរញ្ញវត្ថុ ត្រូវបានអនុម័តសម្រេចដោយក្រុមប្រឹក្សាភិបាលក្រុមហ៊ុន និងផ្តល់សិទ្ធិផ្សាយនៅថ្ងៃទី២៤ ខែមេសា ឆ្នាំ២០២៣។

**២ ២ ការិយបរិច្ឆេទសារពើពន្ធ និងការិយបរិច្ឆេទរាយការណ៍**

ឆ្នាំសារពើពន្ធរបស់ក្រុមហ៊ុនចាប់ផ្តើមនៅថ្ងៃទី០១ ខែមករា និងបញ្ចប់នៅថ្ងៃទី៣១ ខែធ្នូ។

**២ ៣ មូលដ្ឋាននៃការវាស់វែង**

របាយការណ៍ហិរញ្ញវត្ថុរបស់ក្រុមហ៊ុនត្រូវបានរៀបចំឡើងទៅតាមមូលដ្ឋានតម្លៃដើម។

**២ ៤ រូបិយប័ណ្ណគោល និងរូបិយប័ណ្ណសម្រាប់ធ្វើការបង្ហាញ**

រូបិយប័ណ្ណជាតិនៃព្រះរាជាណាចក្រកម្ពុជាគឺប្រាក់រៀល។ ក្រុមហ៊ុនធ្វើប្រតិបត្តិការ និងកត់ត្រារាល់បញ្ជីគណនេយ្យរបស់ខ្លួន ផ្អែកលើមូលដ្ឋានរូបិយប័ណ្ណពីរប្រភេទ គឺប្រាក់ដុល្លារអាមេរិក និងប្រាក់រៀល។ អ្នកគ្រប់គ្រងបានកំណត់ប្រាក់ដុល្លារអាមេរិកជារូបិយប័ណ្ណគោល ព្រោះវាបានឆ្លុះបញ្ចាំងពីភាពចាំបាច់នៃសេដ្ឋកិច្ចនៃប្រភពព្រឹត្តិការណ៍ និងកាលៈទេសៈរបស់ក្រុមហ៊ុន។

របាយការណ៍ហិរញ្ញវត្ថុនេះ ត្រូវបានបង្ហាញជាប្រាក់ដុល្លារអាមេរិក ដែលជារូបិយប័ណ្ណគោលរបស់ក្រុមហ៊ុន។ តួលេខទាំងអស់ ត្រូវបានបង្កង់ឡើងចុះទៅនឹងតួលេខដែលនៅជិតបំផុត លើកលែងតែមានការបញ្ជាក់ផ្សេងទៀត។

ការប្តូររូបិយប័ណ្ណពីប្រាក់ដុល្លារអាមេរិកទៅជាប្រាក់រៀល ត្រូវបានធ្វើឡើងដើម្បីអនុវត្តទៅតាមតម្រូវការនៃការបង្ហាញស្របតាម ច្បាប់ស្តីពីគណនេយ្យ និងសវនកម្ម។

ទ្រព្យសកម្ម និងបំណុលត្រូវបានប្តូរទៅជាប្រាក់រៀលដោយប្រើអត្រានាការបរិច្ឆេទរាយការណ៍ ហើយគណនី មូលធនត្រូវ បានប្តូរដោយប្រើអត្រាប្តូរប្រាក់ប្រវត្តិសាស្ត្រ។ ដោយឡែករបាយការណ៍លទ្ធផលលម្អិត និងរបាយការណ៍លំហូរសាច់ប្រាក់ គឺត្រូវបានប្តូរ ទៅជាប្រាក់រៀលដោយប្រើអត្រាប្តូរប្រាក់មធ្យមប្រចាំឆ្នាំ។ លម្អៀងលើអត្រាប្តូរប្រាក់ត្រូវបានទទួលស្គាល់ជា“លម្អៀងពីការប្តូររូបិយប័ណ្ណ” នៅក្នុងលទ្ធផលលម្អិតផ្សេងៗ។ លម្អៀងពីការប្តូររូបិយប័ណ្ណបង្កត្រូវបានកត់ត្រាជាផ្នែកមួយនៅក្នុងមូលធន។ គ្រប់តួលេខជាប្រាក់រៀល ត្រូវបានបង្កង់ជាខ្ទង់ពាន់ឡើងចុះទៅនឹងតួលេខដែលនៅជិតបំផុតហៅកាត់ថា (“ពាន់រៀល”) លើកលែងតែមានការបញ្ជាក់ផ្សេង។

ក្រុមហ៊ុនប្រើប្រាស់អត្រាប្តូរប្រាក់ដូចខាងក្រោម៖

សម្រាប់ការិយបរិច្ឆេទបញ្ចប់	អត្រាចុងគ្រា	អត្រាមធ្យម
ថ្ងៃទី៣១ខែធ្នូ ឆ្នាំ២០២២	១ ដុល្លារ = ៤,១១៧ រៀល	១ ដុល្លារ = ៤,០៨៧ រៀល
ថ្ងៃទី៣១ខែធ្នូ ឆ្នាំ២០២១	១ ដុល្លារ = ៤,០៧៤ រៀល	១ ដុល្លារ = ៤,០៦៨ រៀល

គួរលេខជាប្រាក់រៀលនេះ មិនត្រូវបានយកមកបកស្រាយថា គួរលេខប្រាក់ដុល្លារអាមេរិក ត្រូវបានប្តូរទៅជាប្រាក់រៀល ឬនឹងត្រូវប្តូរជាប្រាក់រៀល នាពេលអនាគតតាមអត្រាប្តូរប្រាក់នេះ ឬអត្រាប្តូរប្រាក់ផ្សេងទៀតនោះឡើយ។

### ២ ៥ ការប៉ាន់ស្មាន និងការវិនិច្ឆ័យ

ការរៀបចំរបាយការណ៍ហិរញ្ញវត្ថុ តម្រូវឱ្យអ្នកគ្រប់គ្រងធ្វើការវិនិច្ឆ័យ ការប៉ាន់ស្មាន និងការសន្មតដែលមានផលប៉ះពាល់ដល់ការអនុវត្តនូវគោលនយោបាយគណនេយ្យ និងចំនួននៃទ្រព្យសកម្ម បំណុល ចំណូល និងចំណាយដែលបានរាយការណ៍។ លទ្ធផលជាក់ស្តែងអាចខុសពីការប៉ាន់ស្មានទាំងនេះ។

ការប៉ាន់ស្មាន និងការសន្មតដែលពាក់ព័ន្ធ ត្រូវបានត្រួតពិនិត្យជាប្រចាំ។ ការកែប្រែលើការប៉ាន់ស្មានគណនេយ្យត្រូវបានទទួលស្គាល់ និងកត់ត្រានៅក្នុងការិយបរិច្ឆេទ ដែលការប៉ាន់ស្មាននោះត្រូវបានកែប្រែនិងការិយបរិច្ឆេទអនាគតដែលមានផលប៉ះពាល់ដោយការកែប្រែនោះ។

ព័ត៌មាននៃការសន្មត និងការប៉ាន់ប្រមាណដែលមានភាពមិនច្បាស់លាស់ ដែលមានផលប៉ះពាល់ខ្លាំងលើការធ្វើនិយ័តកម្មក្នុងការិយបរិច្ឆេទដែលបានបញ្ចប់ត្រូវបានបង្ហាញក្នុងកំណត់សម្គាល់។

### ៣ ការប៉ាន់ស្មានគណនេយ្យ និងការវិនិច្ឆ័យសំខាន់ៗ

ការប៉ាន់ស្មាន ការសន្មត និងការវិនិច្ឆ័យត្រូវបានវាយតម្លៃជាប្រចាំ ហើយផ្អែកលើបទពិសោធន៍ធ្លាប់មាន និងកត្តាដទៃទៀតរួមទាំងការរំពឹងទុកនៃហេតុការណ៍ដែលធ្លាប់បរាជ័យ ត្រូវបានគេជឿជាក់ថាសមហេតុផលទៅតាម កាលៈទេសៈផ្សេងៗ។ ការប៉ាន់ស្មាន ការសន្មត និងការវិនិច្ឆ័យដែលមានហានិភ័យខ្ពស់ដែលតម្រូវឱ្យធ្វើនិយ័តកម្មលើតម្លៃយោងទ្រព្យសកម្ម និងបំណុលហិរញ្ញវត្ថុសម្រាប់កាលបរិច្ឆេទបន្ទាប់ មានដូចខាងក្រោម៖

#### ៣ ១ ពន្ធលើប្រាក់ចំណេញ និងពន្ធផ្សេងទៀត

ចំណាយពន្ធត្រូវបានគណនាផ្អែកលើការបកស្រាយចំពោះការអនុវត្តច្បាប់ពន្ធបច្ចុប្បន្ន។ ទោះយ៉ាងណាក៏ដោយបទប្បញ្ញត្តិទាំងនេះអាចមានការប្រែប្រួលជារៀងៗ និងមានការបកស្រាយផ្សេងៗគ្នាបន្ទាប់ពីមានការត្រួតពិនិត្យពីអាជ្ញាធរពន្ធដារ។ ទាំងនេះអាចបណ្តាលឱ្យមានការកើនឡើងចំណាយពន្ធ និងការទាមទារការទូទាត់ប្រតិសកម្មនៃព្រឹត្តិការណ៍ទាំងនេះ។ វាមានការពិបាកក្នុងការកំណត់ពេលវេលាជាក់លាក់ណាមួយ និងភាពធ្ងន់ធ្ងរនៃការកើនឡើងទាំងនេះ ឬផលប៉ះពាល់របស់វា។

#### ៣ ២ ទ្រព្យ និងបរិក្ខារ

គណនេយ្យសម្រាប់ទ្រព្យ និងបរិក្ខាររួមបញ្ចូលទាំងការប៉ាន់ស្មាន សម្រាប់កំណត់អាយុកាលនៃការប្រើប្រាស់នៃទ្រព្យនិងបរិក្ខារ ការកំណត់អាយុកាលនៃការប្រើប្រាស់នៃទ្រព្យ និងបរិក្ខារ គឺផ្អែកលើការវិនិច្ឆ័យរបស់អ្នកគ្រប់គ្រង។

#### ៣ ៣ សំវិធានធនលើបំណុលដែលជាប់សង្ស័យ

អ្នកគ្រប់គ្រងកំណត់សំវិធានធន លើឥណទានដែលជាប់សង្ស័យតាមករណីផ្សេងៗពីគ្នា នៅពេលដែលជឿជាក់ថា ការប្រមូលចំនួនទឹកប្រាក់ដែលជំពាក់ទំនងជាមិនអាចកើតឡើង។ ក្នុងការកំណត់ចំនួនសំវិធានធនទាំងនេះ អ្នកគ្រប់គ្រងធ្វើការពិចារណាតាមបទពិសោធន៍ដែលធ្លាប់មាន និងការផ្លាស់ប្តូរស្ថានភាពហិរញ្ញវត្ថុរបស់អតិថិជន។ ប្រសិនបើស្ថានភាពហិរញ្ញវត្ថុរបស់អតិថិជនកាន់តែយ៉ាប់យឺតដែលបណ្តាលឱ្យមានភាពអសមត្ថភាពក្នុងការទូទាត់សង សំវិធានធនតម្រូវឱ្យទទួលស្គាល់តាមអ្វីដែលទទួលបាន។

ប៊ីអេសស៊ី ហ្វាយនែន ម ក

**៤ សាច់ប្រាក់ក្នុងដៃ**

	២០២២		២០២១	
	ដុល្លារអាមេរិក	ពាន់រៀល (កំណត់ សម្គាល់២.៤)	ដុល្លារអាមេរិក	ពាន់រៀល (កំណត់ សម្គាល់២.៤)
ប្រាក់រៀល	-	-	-	-
ដុល្លារអាមេរិក	៨,៨៩៩	៣៦,៦៣៧	១១,៩៥៨	៤៨,៧១៧
	៨,៨៩៩	៣៦,៦៣៧	១១,៩៥៨	៤៨,៧១៧

**៥ ប្រាក់បញ្ញើ និងប្រាក់តម្កល់នៅធនាគារជាតិនៃកម្ពុជា**

	២០២២		២០២១	
	ដុល្លារអាមេរិក	ពាន់រៀល (កំណត់ សម្គាល់២.៤)	ដុល្លារអាមេរិក	ពាន់រៀល (កំណត់ សម្គាល់២.៤)
ប្រាក់តម្កល់ធានាលើដើមទុន(*)	១៧៥,០០០	៧២០,៤៧៥	១៧៥,០០០	៧១២,៩៥០
គណនីចរន្ត (**)	២,០៣៦	៨,៣៨២	១,៩៨០	៨,០៦៧
	១៧៧,០៣៦	៧២៨,៨៥៧	១៧៦,៩៨០	៧២១,០១៧

(\*) ប្រាក់តម្កល់ធានាលើដើមទុន ត្រូវបានរក្សាទុកជាមួយធនាគារជាតិនៃកម្ពុជាស្របតាមប្រកាសលេខ៨៧-០០-០០៦ស្តីពីការផ្តល់អាជ្ញាប័ណ្ណគ្រឹះស្ថានមីក្រូហិរញ្ញវត្ថុ ដែលចំនួនទឹកប្រាក់ត្រូវបានកំណត់ត្រឹម ៥% នៃដើមទុនដែលបានចុះបញ្ជីបស់ក្រុមហ៊ុន។ ប្រាក់តម្កល់នេះ ត្រូវបង្វិលសងវិញនៅពេលដែលក្រុមហ៊ុនស្ម័គ្រចិត្តបញ្ចប់អាជីវកម្មរបស់ខ្លួន និងមិនមានសល់បំណុលអតិថិជន។

(\*\*) ប្រាក់តម្កល់ ទទួលបានការប្រាក់ក្នុងអត្រា ០,៣៦% ក្នុងមួយឆ្នាំ។

**៦ ប្រាក់បញ្ញើ និងប្រាក់តម្កល់នៅធនាគារផ្សេងៗ**

	២០២២		២០២១	
	ដុល្លារអាមេរិក	ពាន់រៀល (កំណត់ សម្គាល់២.៤)	ដុល្លារអាមេរិក	ពាន់រៀល (កំណត់ សម្គាល់២.៤)
គណនីចរន្ត	៩៧,៤៥៨	៤០,១២៣៥	៣២១,៧៦៩	១,៣១០,៨៨៧
គណនីសន្សំ	១១,៨៣២	៤៨,៧១២	៦៦,១៥៤	២៦៩,៥១១
	១០៩,២៩០	៨៨,៨៣៥	៣៨៧,៩២៣	១,៥៨០,៣៩៨

**៧ ឥណទានផ្តល់ដល់អតិថិជន**

	(កំណត់ឡើងវិញ)			
	២០២២		២០២១	
	ដុល្លារអាមេរិក	ពាន់រៀល (កំណត់ សម្គាល់២.៤)	ដុល្លារអាមេរិក	ពាន់រៀល (កំណត់ សម្គាល់២.៤)
ឥណទានផ្តល់ដល់អតិថិជនតាមរំលស់ ថ្លៃដើម	៤,០៨៩,៩៦២	១៦,៨៣៨,៣៧៤	៤,០៨៦,០៨៩	១៦,៦៤៦,៧២៧
ការប្រាក់ត្រូវទទួល	៤៦,៨៦៤	១៩២,៩៣៩	៥៥,២៦២	២២៥,១៣៧
ដក៖ សំវិធានធនលើការខាតបង់លើ ឱនភាពនៃតម្លៃ	(៧៩,៥៩៩)	(៣២៧,៧១០)	(១៤៨,៤៤៧)	(៦០៤,៧៧៣)
	៤,០៥៧,២២៧	១៦,៧០៣,៦០៣	៣,៩៩២,៩០៤	១៦,២៦៧,០៩១

ការប្រែប្រួលនៃសំវិធានធនលើការខាតបង់លើឱនភាពនៃតម្លៃមានដូចខាងក្រោម៖

	(កំណត់ឡើងវិញ)			
	២០២២		២០២១	
	ដុល្លារអាមេរិក	ពាន់រៀល (កំណត់ សម្គាល់២.៤)	ដុល្លារអាមេរិក	ពាន់រៀល (កំណត់ សម្គាល់២.៤)
នាថ្ងៃទី០១ខែមករា (តំហយ)/បន្ថែមសំវិធានធនក្នុង ការិយបរិច្ឆេទ	១៤៨,៤៤៧	៦០៤,៧៧៣	៤៥,៧៤២	១៨៦,៣៥៣
លម្អៀងពីការប្តូររូបិយប័ណ្ណ	-	៤,៣១៩	-	៦១៦
នាថ្ងៃចុងការិយបរិច្ឆេទ	៧៩,៥៩៩	៣២៧,៧១០	១៤៨,៤៤៧	៦០៤,៧៧៣
ការលុបចោលឥណទានក្នុងការិយបរិច្ឆេទ	(៤០៨,៧៣៨)	(១,៦៧០,៥១២)	-	-

ឥណទានផ្តល់ដល់អតិថិជនដុល ត្រូវបានវិភាគដូចខាងក្រោម៖

**(ក) តាមកាលកំណត់៖**

	២០២២		២០២១	
	ដុល្លារអាមេរិក	ពាន់រៀល (កំណត់ សម្គាល់២.៤)	ដុល្លារអាមេរិក	ពាន់រៀល (កំណត់ សម្គាល់២.៤)
	ក្នុងរយៈពេល ១ ឆ្នាំ	៤៤២,២៦៤	១,៨២០,៨០១	៨៨,៣៦៥

ពី ១ ទៅ ៥ ឆ្នាំ  
ច្រើនជាង៥ ឆ្នាំ

១,៧៩៥,៥៤៨	៧,៣៩២,២៧១	២៥,៣៨,៩០៩	១០,៣៤៣,៥១៥
១,៨៥២,១៥០	៧,៦២៥,៣០២	១,៤៥៨,៨១៥	៥,៩៤៣,២១៣
៤,០៨៩,៩៦២	១៦,៨៣៨,៣៧៤	៤,០៨៦,០៨៩	១៦,៦៤៦,៧២៧

(ខ) តាមប្រភេទរូបិយប័ណ្ណ៖

	២០២២		២០២១	
	ដុល្លារអាមេរិក	ពាន់រៀល (កំណត់ សម្គាល់២.៤)	ដុល្លារអាមេរិក	ពាន់រៀល (កំណត់ សម្គាល់២.៤)
ដុល្លារអាមេរិក	៣,៧៨២,៥១២	១៥,៥៧២,៦០២	៣,៥១៧,១៤៩	១៤,៣២៨,៨៦៥
ប្រាក់រៀល	៣០៧,៤៥០	១,២៦៥,៧៧២	៥៦៨,៩៤០	២,៣១៧,៨៦២
	៤,០៨៩,៩៦២	១៦,៨៣៨,៣៧៤	៤,០៨៦,០៨៩	១៦,៦៤៦,៧២៧

(គ) តាមហានិភ័យ៖

	២០២២		២០២១	
	ដុល្លារអាមេរិក	ពាន់រៀល (កំណត់ សម្គាល់២.៤)	ដុល្លារអាមេរិក	ពាន់រៀល (កំណត់ សម្គាល់២.៤)
មិនមែនហានិភ័យឥណទានធំ	៤,០៨៩,៩៦២	១៦,៨៣៨,៣៧៤	៤,០៨៦,០៨៩	១៦,៦៤៦,៧២៧

(ឃ) តាមទំនាក់ទំនងសម្ព័ន្ធហ្នាតិ៖

	២០២២		២០២១	
	ដុល្លារអាមេរិក	ពាន់រៀល (កំណត់ សម្គាល់២.៤)	ដុល្លារអាមេរិក	ពាន់រៀល (កំណត់ សម្គាល់២.៤)
អតិថិជនខាងក្រៅ	៣,៥៣៩,៥០៥	១៤,៥៧២,១៤៣	៣,៥៩០,០៨០	១៤,៦២៥,៩៨៥
បុគ្គលិក	៥៥០,៤៥៧	២,២៦៦,២៣១	៤៩៦,០០៩	២,០២០,៧៤២
	៤,០៨៩,៩៦២	១៦,៨៣៨,៣៧៤	៤,០៨៦,០៨៩	១៦,៦៤៦,៧២៧

(ង) តាមកត្តាសេដ្ឋកិច្ច៖

	២០២២		២០២១	
	ដុល្លារអាមេរិក	ពាន់រៀល (កំណត់ សម្គាល់២.៤)	ដុល្លារអាមេរិក	ពាន់រៀល (កំណត់ សម្គាល់២.៤)
កសិកម្ម	៤១,៨៤២	១៧២,២៦៤	១៥០,៣០៧	៦១២,៣៥១
សំណង់	១៩៧,៩០២	៨១៤,៧៦៣	៣៧១,៨០៥	១,៥១៤,៧៣៤
គ្រួសារ	១,៣៩៦,៦៩១	៥,៧៥០,១៧៧	១,០០៩,៨៩៥	៤,១១៤,៣១២

សេវាកម្ម	៤២៨,៦៧៤	១,៧៦៤,៨៥១	៧៩៤,៨៧៣	៣,២៣៨,៣១៣
ជំនួញ និងពាណិជ្ជកម្ម	៧៨១,៣៣១	៣,២១៦,៧៤០	៩៣៥,២០៧	៣,៨១០,០៣៣
មធ្យោបាយដឹកជញ្ជូន	៣២,៥៣៧	១៣៣,៩៥៥	៣៨,៩៩១	១៥៨,៨៤៩
ផ្សេងៗ	១,២១០,៩៨៥	៤,៩៨៥,៦២៤	៧៨៥,០១១	៣,១៩៨,១៣៥
	៤,០៨៩,៩៦២	១៦,៨៣៨,៣៧៤	៤,០៨៦,០៨៩	១៦,៦៤៦,៧២៧

(ច) តាមអត្រាការប្រាក់ (ក្នុងមួយឆ្នាំ)៖

	២០២២	២០២១
តំណទានឯកត្តជន	១៨%	១៨%
តំណទាននីតិជន	១៨%	១៨%

៨ ទ្រព្យសកម្មផ្សេងៗ

	(កំណត់ឡើងវិញ)			
	២០២២		២០២១	
	ដុល្លារអាមេរិក	ពាន់រៀល (កំណត់ សម្គាល់២.៤)	ដុល្លារអាមេរិក	ពាន់រៀល (កំណត់ សម្គាល់២.៤)
គណនីត្រូវទទួលផ្សេងៗ	៣,៩៩១	១៦,៤៣១	១២,៨៥២	៥២,៣៥៩
ប្រាក់កក់	២១,៧៣៦	៨៩,៤៨៧	២០,៦០៦	៨៣,៩៤៩
ចំណាយបង់មុន	១១,០៤០	៤៥,៤៥២	១១,០៤០	៤៤,៩៧៧
	៣៦,៧៦៧	១៥១,៣៧០	៤៤,៤៩៨	១៨១,២៨៥

**៩ ទ្រព្យ និងបរិក្ខារ**

ថ្ងៃទី៣១ ខែ ធ្នូ ឆ្នាំ២០២២	ការកែលំអ អាគារជួល ដុល្លារអាមេរិក	គ្រឿងសង្ហារឹម និងគ្រឿងបំពាក់ ដុល្លារអាមេរិក	បរិក្ខារការិយាល័យ និងបរិក្ខារផ្សេងៗ ដុល្លារអាមេរិក	បរិក្ខារកុំព្យូទ័រ ដុល្លារអាមេរិក	យានយន្ត ដុល្លារអាមេរិក	ទ្រព្យសកម្ម ផ្សេងៗ ដុល្លារអាមេរិក	សរុប ដុល្លារអាមេរិក	ពាន់រៀល (កំណត់ សម្គាល់២.៤)
<b>ថ្លៃដើម</b>								
នាថ្ងៃទី១ ខែមករា ឆ្នាំ២០២២	២១៥,៦០០	១៧,២១៤	២០,៩៣១	២៥,៥០៦	៤៩,៨៧១	១១,៥៥៦	៣៤០,៦៧៨	១,៣៨៧,៩២២
ការទិញបន្ថែម	-	-	-	-	-	១,៨៣៩	១,៨៣៩	៧,៥១៦
លម្អៀងពីការប្តូររូបិយប័ណ្ណ	-	-	-	-	-	-	-	១៤,៧០៤
នាថ្ងៃទី៣១ ខែ ធ្នូ ឆ្នាំ២០២២	២១៥,៦០០	១៧,២១៤	២០,៩៣១	២៥,៥០៦	៤៩,៨៧១	១៣,៣៩៥	៣៤២,៥១៧	១,៤១០,១៤២
<b>ដក៖ រំលស់បង្គរ</b>								
នាថ្ងៃទី១ ខែមករា ឆ្នាំ២០២២	១០៦,៦៧៣	១៦,៤២៩	១៤,០៥៦	១៥,៦៤៧	៤៣,៩១២	១០៦,៦៧៣	២០៧,០៦១	៨៤៣,៥៦៦
រំលស់ក្នុងការិយបរិច្ឆេទ	៤៣,១២០	៣៧២	២,៧២៣	២,៩៧៥	១,៥៧៦	៤៣,១២០	៥១,៦២៧	២១១,០០០
លម្អៀងពីការប្តូររូបិយប័ណ្ណ	-	-	-	-	-	-	-	១០,៤៥២
នាថ្ងៃទី៣១ ខែ ធ្នូ ឆ្នាំ២០២២	១៤៩,៧៩៣	១៦,៨០១	១៦,៧៧៩	១៨,៦២២	៤៥,៤៨៨	១៤៩,៧៩៣	២៥៨,៦៨៨	១,០៦៥,០១៨
						១១,៥៥៦	៣៤០,៦៧៨	១,៣៨៧,៩២២
<b>តម្លៃយោង</b>						១,៨៣៩	១,៨៣៩	៧,៥១៦
នាថ្ងៃទី៣១ ខែ ធ្នូ ឆ្នាំ២០២២	៦៥,៨០៧	៤១៣	៤,១៥២	៦,៨៨៤	៤,៣៨៣	-	-	១៤,៧០៤

ថ្ងៃទី៣១ ខែធ្នូ ឆ្នាំ២០២១	ការកែលំអ អាគារជួល ដុល្លារអាមេរិក	គ្រឿងសង្ហារឹម និងគ្រឿងបំពាក់ ដុល្លារអាមេរិក	បរិក្ខារការិយាល័យ និងបរិក្ខារផ្សេងៗ ដុល្លារអាមេរិក	បរិក្ខារកុំព្យូទ័រ ដុល្លារអាមេរិក	យានយន្ត ដុល្លារអាមេរិក	ទ្រព្យសកម្ម ផ្សេងៗ ដុល្លារអាមេរិក	សរុប ដុល្លារអាមេរិក	ពាន់រៀល (កំណត់ សម្គាល់២.៤)
<b>ថ្លៃដើម</b>								
នាថ្ងៃទី១ ខែមករា ឆ្នាំ២០២១	២១៥,៦០០	១៧,២១៤	២០,៣០៩	២០,៦០៦	៤៩,៨៧១	១១,៥៥៦	៣៣៥,១៥៦	១,៣៥៥,៧០៦
ការទិញបន្ថែម	-	-	៦២២	៤,៩០០	-	-	៥,៥២២	២២,៤៦៣
លម្អៀងពីការប្តូររូបិយប័ណ្ណ	-	-	-	-	-	-	-	៩,៧៥៣
នាថ្ងៃទី៣១ ខែធ្នូ ឆ្នាំ២០២១	២១៥,៦០០	១៧,២១៤	២០,៩៣១	២៥,៥០៦	៤៩,៨៧១	១១,៥៥៦	៣៤០,៦៧៨	១,៣៨៧,៩២៦
<b>ដក៖ រំលស់បង្គរ</b>								
នាថ្ងៃទី១ ខែមករា ឆ្នាំ២០២១	៦៣,៥៥៣	១៥,៨០៩	១១,២២៣	១២,៥៤៥	៤០,៦៣០	៨,៤៦៩	១៥២,២២៩	៦១៥,៧៦៦
រំលស់ក្នុងការិយបរិច្ឆេទ	៤៣,១២០	៦២០	២,៨៣៣	៣,១០២	៣,២៨២	១,៨៧៥	៥៤,៨៣២	២២៣,០៥៧
លម្អៀងពីការប្តូររូបិយប័ណ្ណ	-	-	-	-	-	-	-	៤,៧៤៣
នាថ្ងៃទី៣១ ខែធ្នូ ឆ្នាំ២០២១	១០៦,៦៧៣	១៦,៤២៩	១៤,០៥៦	១៥,៦៤៧	៤៣,៩១២	១០,៣៤៤	២០៧,០៦១	៨៤៣,៥៦៦
<b>តម្លៃយោង</b>								
នាថ្ងៃទី៣១ ខែធ្នូ ឆ្នាំ២០២១	១០៨,៩២៧	៧៨៥	៦,៨៧៥	៩,៨៥៩	៥,៩៥៩	១,២១២	១៣៣,៦១៧	៥៤៤,៣៥៦



**១០ ទ្រព្យសកម្មអរូបី**

	២០២២		២០២១	
	ដុល្លារអាមេរិក	ពាន់រៀល (កំណត់ សម្គាល់ ២.៤)	ដុល្លារអាមេរិក	ពាន់រៀល (កំណត់ សម្គាល់ ២.៤)
<b>តម្លៃដើម</b>				
នាថ្ងៃទីខែមករា ១	១០,៥០០	៤២,៧៧៧	១០,៥០០	៤២,៤៧៣
លម្អៀងពីការប្តូររូបិយប័ណ្ណ	-	៤៥២	-	៣០៤
នាថ្ងៃចុងការិយបរិច្ឆេទ	១០,៥០០	៤៣,២២៩	១០,៥០០	៤២,៧៧៧
<b>ដក៖ រំលស់បង្គរ</b>				
នាថ្ងៃទី ខែ មករា ១	៧,២៩៣	២៩,៧១២	៦,២៤២	២៥,២៤៩
រំលស់ក្នុងការិយបរិច្ឆេទ	១,០៥០	៤,២៩២	១,០៥១	៤,២៧៥
លម្អៀងពីការប្តូររូបិយប័ណ្ណ	-	៣៤៥	-	១៨៨
នាថ្ងៃចុងការិយបរិច្ឆេទ	៨,៣៤៣	៣៤,៣៤៩	៧,២៩៣	២៩,៧១២
<b>តម្លៃយោង</b>				
នាថ្ងៃចុងការិយបរិច្ឆេទ	២,១៥៧	៨,៨៨០	៣,២០៧	១,៣៦៥

**១១ ប្រាក់កម្ចី**

	២០២២		២០២១	
	ដុល្លារអាមេរិក	ពាន់រៀល (កំណត់ សម្គាល់២.៤)	ដុល្លារអាមេរិក	ពាន់រៀល (កំណត់ សម្គាល់២.៤)
លោក ហ៊ុន ពេជ្រ ជាប្រធានក្រុម ប្រឹក្សាភិបាល (កំណត់សម្គាល់១៩ ២)	១,០៧៥,៦០២	៤,៤២៨,២៥៣	១,០៦៣,៣០០	៤,៣៣១,៨៨៤
ការប្រាក់បង្គរ	២១៣,៤០៧	៨៧៨,៥៩៧	១៤៧,៩៥៦	៦០២,៧៧៣
	១,២៨៩,០០៩	៥,៣០៦,៨៥០	១,២១១,២៥៦	៤,៩៣៤,៦៥៧

**១២ ចំណូលផ្សេងៗ**

២០២២ (កំណត់ឡើងវិញ)

	២០២១			
	ដុល្លារអាមេរិក	ពាន់រៀល (កំណត់ សម្គាល់២.៤)	ដុល្លារអាមេរិក	ពាន់រៀល (កំណត់ សម្គាល់២.៤)
ចំណាយបង្ក	៥,៧៩៨	២៣,៨៧០	១១,៦២២	៤៧,៣៤៨
បំណុលពន្ធផ្សេងៗ	៥,៦៥៥	២៣,២៨២	៣,៨៦២	១៥,៧៣៤
ផ្សេងៗ	២៨៩	១,១៩០	៣៣	១៣៤
	១១,៧៤២	៤៨,៣៤២	១៥,៥១៧	៦៣,២១៦

### ១៣ ពន្ធលើប្រាក់ចំណេញ

#### ១៣ ១ ពន្ធពន្យារជាបំណុល

ពន្ធពន្យារជាទ្រព្យសកម្ម និងជាបំណុល គឺត្រូវបានកាត់កងទៅនៅពេលដែលមានសិទ្ធិស្របច្បាប់ដើម្បីកាត់កងពន្ធជាទ្រព្យសកម្ម ជាមួយនឹងបំណុលពន្ធ ហើយនិងនៅពេលដែលពន្ធពន្យារទាក់ទងទៅនឹងអាជ្ញាធរពន្ធដារ ដូចគ្នា។ ចំនួនទឹកប្រាក់ខាងក្រោមដែលត្រូវបានកំណត់បន្ទាប់ពីកាត់កងសមស្រប ត្រូវបានបង្ហាញនៅក្នុងរបាយការណ៍ស្ថានភាពហិរញ្ញវត្ថុ៖

	២០២២		២០២១	
	ដុល្លារអាមេរិក	ពាន់រៀល (កំណត់ សម្គាល់២.៤)	ដុល្លារអាមេរិក	ពាន់រៀល (កំណត់ សម្គាល់២.៤)
ពន្ធពន្យារជាទ្រព្យសកម្ម	-	-	-	-
ពន្ធពន្យារជាបំណុល	៧៤៥	៣,០៦៧	៧៤៥	៣,០៣៥
	៧៤៥	៣,០៦៧	៧៤៥	៣,០៣៥

(ក) ការប្រែប្រួលពន្ធពន្យារជាបំណុលក្នុងឆ្នាំមានដូចខាងក្រោម៖

	(កំណត់ឡើងវិញ)			
	២០២២		២០២១	
	ដុល្លារអាមេរិក	ពាន់រៀល (កំណត់ សម្គាល់២.៤)	ដុល្លារអាមេរិក	ពាន់រៀល (កំណត់ សម្គាល់២.៤)
នាថ្ងៃទី ១ ខែ មករា	៧៤៥	៣,០៣៥	៧៤៥	៣,០១៤
ទទួលស្គាល់ក្នុងចំណេញ ឬខាត	-	-	-	-
លម្អៀងពីការប្តូររូបិយប័ណ្ណ	-	៣២	-	២១
នាថ្ងៃចុងការិយបរិច្ឆេទ	៧៤៥	៣,០៦៧	៧៤៥	៣,០៣៥

(ខ) ពន្ធពន្យារជាបំណុលបានមកពីឯកតាដូចខាងក្រោម៖

	(កំណត់ឡើងវិញ)			
	២០២២		២០២១	
	ដុល្លារអាមេរិក	ពាន់រៀល (កំណត់ សម្គាល់២.៤)	ដុល្លារអាមេរិក	ពាន់រៀល (កំណត់ សម្គាល់២.៤)
រំលស់	៧៤៥	៣,០៦៧	៧៤៥	៣,០៣៥
សំវិធានធនលើការខាតបង់លើឱនភាពនៃ តម្លៃ	-	-	-	-
	៧៤៥	៣,០៦៧	៧៤៥	៣,០៣៥

**១៣ ២ ចំណូលពន្ធលើប្រាក់ចំណេញប្រចាំឆ្នាំ**

	(កំណត់ឡើងវិញ)			
	២០២២		២០២១	
	ដុល្លារអាមេរិក	ពាន់រៀល (កំណត់ សម្គាល់២.៤)	ដុល្លារអាមេរិក	ពាន់រៀល (កំណត់ សម្គាល់២.៤)
នាថ្ងៃទី១ ខែមករា	៣៣,៥២១	១៣៦,៥៦៥	៦៧១	២,៧១៤
ចំណាយពន្ធអប្បបរមា/ពន្ធលើប្រាក់ ចំណេញ	៧៤០១	៣០,២៤៨	៦៦,៧៧៧	២៧១,៦៤៩
ពន្ធអប្បបរមា/ពន្ធលើប្រាក់ចំណេញដែល បានបង់	(៤០,៩២២)	(១៦៧,២៤៨)	(៣៣,៩២៧)	(១៣៨,០១៥)
លម្អៀងពីការប្តូររូបិយប័ណ្ណ	-	៤៣៥	-	២១៧
នាថ្ងៃចុងការិយបរិច្ឆេទ	-	-	៣៣,៥២១	១៣៦,៥៦៥

**១៣ ៣ ចំណាយពន្ធលើប្រាក់ចំណេញ**

អនុលោមទៅតាមច្បាប់សារពើពន្ធនៃព្រះរាជាណាចក្រកម្ពុជា ក្រុមហ៊ុនមានកាតព្វកិច្ចបង់ពន្ធលើប្រាក់ចំណេញដោយគណនាតាមអត្រា 20% នៃប្រាក់ចំណេញជាប់ពន្ធ ឬក៏បង់ពន្ធអប្បបរមាដោយគណនាតាមអត្រា 1% នៃប្រាក់ចំណូលសរុប នៅពេលដែលពន្ធមួយណាមានចំនួនច្រើនជាង។

	(កំណត់ឡើងវិញ)			
	២០២២		២០២១	
	ដុល្លារអាមេរិក	ពាន់រៀល (កំណត់ សម្គាល់២.៤)	ដុល្លារអាមេរិក	ពាន់រៀល (កំណត់ សម្គាល់២.៤)
ចំណូលពន្ធលើប្រាក់ចំណេញប្រចាំឆ្នាំ	-	-	៤១,១០៥	១៦៧,២១៥
ពន្ធពន្យារ	-	-	-	-
សំវិធានធនខ្លះនៃពន្ធលើប្រាក់ចំណេញ ក្នុងការិយបរិច្ឆេទមុន	-	-	-	-
ពន្ធលើប្រាក់ចំណេញ	-	-	២៥,៦៧២	១០៤,៤៣៤

ការរៀនផ្គត់ផ្គង់ចំណាយពន្ធលើប្រាក់ចំណេញ ដែលគណនាតាមអត្រាពន្ធជាផ្លូវការរៀបចំទៅនឹងពន្ធលើប្រាក់ចំណេញដែលបង្ហាញក្នុងចំណេញ ឬខាតមានដូចខាងក្រោម៖

	(កំណត់ឡើងវិញ)			
	២០២២		២០២១	
	ដុល្លារអាមេរិក	ពាន់រៀល (កំណត់ សម្គាល់២.៤)	ដុល្លារអាមេរិក	ពាន់រៀល (កំណត់ សម្គាល់២.៤)
ប្រាក់(ខាត)/ចំណេញមុនដកពន្ធពន្ធលើប្រាក់ចំណេញផ្អែកតាមអត្រាពន្ធជាផ្លូវការ ២០%	(៣១៦,៣៣៩)	(១,២៩២,៨៧៨)	៤៤,៧៨៣	១៨២,១៧៨
	(៦៣,២៦៨)	(២៥៨,៥៧៦)	៨,៩៥៧	៣៦,៤៣៦
<i>ផលប៉ះពាល់ពន្ធទាក់ទងនឹង៖</i>				
ចំណាយមិនអាចកាត់កងបាន	៧,៥២២	៣០,៧៤២	៣២,១៤៨	១៣០,៧៧៨
ភាពលម្អៀងបណ្តោះអាសន្នសំវិធានធនខ្លះនៃពន្ធលើប្រាក់ចំណេញក្នុងការិយបរិច្ឆេទមុន	១៧,៧១៧	៧២,៤០៩	-	-
ពន្ធពន្យារជាទ្រព្យសកម្មមិនទាន់ទទួលស្គាល់	-	-	២៥,៦៧២	១០៤,៤៣៤
	<u>៣៨,០២៩</u>	<u>១៥៥,៤២៥</u>		

ការគណនានៃការចំណាយពន្ធលើប្រាក់ចំណេញនេះ គឺជាប្រធានបទក្នុងការពិនិត្យ និងការវាយតម្លៃចុងក្រោយរបស់អាជ្ញាធរពន្ធ។

## ១៤ ដើមទុន និង ដើមទុនបន្ថែម

### ១៤ ១ ដើមទុន

	២០២២			២០២១		
	ចំនួន	ដុល្លារអាមេរិក	ពាន់រៀល (កំណត់ សម្គាល់២.៤)	ចំនួន	ដុល្លារអាមេរិក	ពាន់រៀល (កំណត់ សម្គាល់២.៤)
បានចុះបញ្ជី៖						
ភាគហ៊ុនធម្មតាតម្លៃ១០ ដុល្លារអាមេរិកក្នុង មួយហ៊ុន)	៣៥០,០០០	៣,៥០០,០០០	១៤,០០០,០០០	៣៥០,០០០	៣,៥០០,០០០	១៤,០០០,០០០
ចុះបញ្ជី និងបោះផ្សាយ៖						
ភាគហ៊ុនធម្មតាតម្លៃ១០ ដុល្លារអាមេរិកក្នុង មួយហ៊ុន)	៣៥០,០០០	៣,៥០០,០០០	១៤,០០០,០០០	៣៥០,០០០	៣,៥០០,០០០	១៤,០០០,០០០

ចំនួនភាគហ៊ុនរបស់ក្រុមហ៊ុន និងរចនាសម្ព័ន្ធភាគហ៊ុនមានដូចខាងក្រោម៖

	២០២២			២០២១		
	ភាគរយនៃ			ភាគរយនៃ		
	ភាគហ៊ុន កាន់កាប់	ចំនួន ភាគហ៊ុន	ចំនួន ដុល្លារអាមេរិក	ភាគហ៊ុន កាន់កាប់	ចំនួន ភាគហ៊ុន	ចំនួន ដុល្លារអាមេរិក
Peanut Cambo Corporation Ltd	៩៧ ៨១%	៣៤២,៣៥០	៣,៤២៣,៥០០	១	៣៤២,៣៥០	៣,៤២៣,៥០០
លោក Kang Dong Hyun	២ ១៩%	៧,៦៥០	៧៦,៥០០	០	៧,៦៥០	៧៦,៥០០
	១០០%	៣៥០,០០០	៣,៥០០,០០០	១	៣៥០,០០០	៣,៥០០,០០០

### ១៤ ២ ដើមទុនបន្ថែម

ការដាក់មូលធនបន្ថែមកើតឡើងដោយផលប៉ះពាល់ពីប្រាក់កម្ចីពីភាគទុននិកដែលអត្រាការប្រាក់ទាបជាងទីផ្សារ។

**១៥ ទុនបម្រុងតាមបទប្បញ្ញត្តិ**

ទុនបម្រុងតាមបទប្បញ្ញត្តិ តំណាងឱ្យភាពខុសគ្នានៃសំវិធានធនរវាងឱនភាពនៃតម្លៃលើឥណទានស្របតាម CIFRS និងសំវិធានធនតាមបទប្បញ្ញត្តិដោយអនុលោមតាមបទប្បញ្ញត្តិរបស់ធនាគារជាតិនៃកម្ពុជា។

ការផ្ទេរពីប្រាក់ចំណេញរក្សាទុកទៅទុនបម្រុង ត្រូវបានធ្វើឡើងនៅពេលដែលសំវិធានធនតាមបទប្បញ្ញត្តិរបស់ធនាគារជាតិនៃកម្ពុជា ខ្ពស់ជាងសំវិធានធនតាម CIFRS for SMEs ៖

	(កំណត់ឡើងវិញ)			
	២០២២		២០២១	
	ដុល្លារអាមេរិក	ពាន់រៀល (កំណត់ សម្គាល់ ២.៤)	ដុល្លារអាមេរិក	ពាន់រៀល (កំណត់ សម្គាល់ ២.៤)
នាថ្ងៃទី ១ ខែ មករា	-	-	-	-
សំវិធានធនលើឱនភាពនៃទ្រព្យសកម្ម ហិរញ្ញវត្ថុតាមបទប្បញ្ញត្តិរបស់ធនាគារ ជាតិនៃកម្ពុជា				
- ប្រាក់បញ្ញើ និងប្រាក់តម្កល់នៅ ធនាគារ ផ្សេងៗ	១,០៩៣	៤,៥០១	៣,៨៧៩	១៥,៨០៤
- ឥណទានផ្តល់ដល់អតិថិជន	៨២,៦១៤	៣៤០,១២២	៩៥,៨២១	៣៩០,៣៧៥
	<u>៨៣,៧០៧</u>	<u>៣៤៤,៦២៣</u>	<u>៩៩,៧០០</u>	<u>៤០៦,១៧៩</u>
សំវិធានធនលើឱនភាពនៃទ្រព្យសកម្ម ហិរញ្ញវត្ថុតាម CIFRS for SMEs (កំណត់សម្គាល់ ៧)	៧៩,៥៩៩	៣២៧,៧១០	១៤៨,៤៤៧	៦០៤,៧៧៣
នាថ្ងៃចុងការិយបរិច្ឆេទ	<u>៤,១០៨</u>	<u>១៦,៩១៣</u>	-	-

**១៦ ចំណូលពីការប្រាក់**

	(កំណត់ឡើងវិញ)			
	២០២២		២០២១	
	ដុល្លារអាមេរិក	ពាន់រៀល (កំណត់ សម្គាល់ ២.៤)	ដុល្លារអាមេរិក	ពាន់រៀល (កំណត់ សម្គាល់ ២.៤)
ឥណទានផ្តល់ដល់អតិថិជន	៥៣១,៩៦៩	២,១៧៤,១៥៧	៦១២,៤៥៥	២,៤៩១,៤៦៧

**១៧ ចំណាយទូទៅ និងរដ្ឋបាល**

	(កំណត់ឡើងវិញ)			
	២០២២		២០២១	
	ដុល្លារអាមេរិក	ពាន់រៀល (កំណត់ សម្គាល់២.៤)	ដុល្លារអាមេរិក	ពាន់រៀល (កំណត់ សម្គាល់២.៤)
ប្រាក់បៀវត្សន៍ និងចំណាយពាក់ព័ន្ធ	២៨៧,០០៨	១,១៧៣,០០២	៣២២,៥៨៨	១,៣១២,២៨៨
ការលុបចោលឥណទាន	៤០៨,៧៣៨	១,៦៧០,៥១២	-	-
ចំណាយលើការជួល	៨១,៦១២	៣៣៣,៥៤៨	៧៨,២៥៩	៣១៨,៣៥៨
កម្រៃសេវាវិជ្ជាជីវៈ និងផ្នែកច្បាប់	៦៤,២០៧	២៦២,៤១៤	៤៤,៧៦៨	១៨២,១១៦
ចំណាយលើសេវាសន្តិសុខ	១៧,៤២៤	៧១,២១២	១៧,៤២៤	៧០,៨៨១
ថ្លៃទឹក និងថ្លៃភ្លើង	១០,៦៨៦	៤៣,៦៧៤	១០,៨៦០	៤៤,១៧៨
ចំណាយប្រតិបត្តិការយានយន្ត	១០,៥១៤	៤២,៩៧១	៦,១២១	២៤,៩០០
ចំណាយទំនាក់ទំនង	៧,៩៨០	៣២,៦១៤	៦,៧១៥	២៧,៣១៧
ចំណាយលើការជួសជុល	៧,៣៣១	២៩,៩៦២	៥,៨៥៧	២៣,៨២៦
ចំណាយលើសមាជិកភាព	៤,៣១០	១៧,៦១៥	៤,៦៨៦	១៩,០៦៣
ចំណាយលើសម្ភារៈការិយាល័យ	៣,៥៨៣	១៤,៦៤៤	៦,០៤៥	២៤,៥៩១
ការបង់ពិន័យ	១,៨៤៣	៧,៥៣២	៨៧០	៣,៥៣៩
ចំណាយលើការធ្វើដំណើរ	៣២០	១,៣០៨	២,០២៨	៨,២៥០
ចំណាយលើទីផ្សារ និងការផ្សព្វផ្សាយ	២៧៩	១,១៤០	១៨០	៧៣២
ផ្សេងៗ	៥០,៥៦៤	២០៦,៦៥៥	៥០,៩០០	២០៧,០៦១
	<b>៩៥៦,៣៩៩</b>	<b>៣,៩០៨,៨០៣</b>	<b>៥៥៧,៣០១</b>	<b>២,២៦៧,១០០</b>



**១៨ សាច់ប្រាក់ និងសាច់ប្រាក់សមមូល**

	២០២២		២០២១	
	ដុល្លារអាមេរិក	ពាន់រៀល (កំណត់ សម្គាល់២.៤)	ដុល្លារអាមេរិក	ពាន់រៀល (កំណត់ សម្គាល់២.៤)
សាច់ប្រាក់ក្នុងដៃ (កំណត់សម្គាល់ ៤)	៨,៨៩៩	៣៦,៦៣៧	១១,៩៥៨	៤៨,៧១៧
ប្រាក់បញ្ញើ និងប្រាក់តម្កល់នៅធនាគារ ជាតិនៃកម្ពុជា (កំណត់សម្គាល់ ៥)	២,០៣៦	៨,៣៨២	១,៩៨០	៨,០៦៧
ប្រាក់បញ្ញើ និងប្រាក់តម្កល់នៅធនាគារ ផ្សេងៗ (ជាមួយរយៈពេលកំណត់ ឬស្មើ ៣ ខែ) (កំណត់សម្គាល់ ៦)	១០៩,២៩០	៤៤៩,៩៤៧	៣៨៧,៩២៣	១៥៨០,៣៩៨
	១២០,២២៥	៤៩៤,៩៦៦	៤០១,៨៦១	១,៦៣៧,១៨២

**១៩ ប្រតិបត្តិការ និងសមតុល្យជាមួយសម្ព័ន្ធព្យាបាល**

**១៩ ១ ប្រតិបត្តិការជាមួយសម្ព័ន្ធព្យាបាល**

	២០២២		២០២១	
	ដុល្លារអាមេរិក	ពាន់រៀល (កំណត់ សម្គាល់២.៤)	ដុល្លារអាមេរិក	ពាន់រៀល (កំណត់ សម្គាល់២.៤)
លោក ហ៊ុន ពេជ្រ ជាប្រធានក្រុមប្រឹក្សា ភិបាល				
ការដកប្រាក់កម្ចី	-	-	១១,២២៣	៤៥,៦៥៥
ចំណាយលើការប្រាក់	៨៩,៣០២	៣៦៤,៩៧៧	៨៨,២២៣	៣៥៨,៨៩១
កម្រៃសម្រាប់អ្នកគ្រប់គ្រងសំខាន់ៗ៖ ចំណាយសម្រាប់នាយក និង អ្នកគ្រប់គ្រងសំខាន់ៗ	៣០,០០០	១២២,៦១០	៤០,៦៨៨	១៦៥,៥១៩

**១៩ ២ សមតុល្យជាមួយនឹងសម្ព័ន្ធហិរិយា**

	២០២២		២០២១	
	ដុល្លារអាមេរិក	ពាន់រៀល (កំណត់ សម្គាល់២.៤)	ដុល្លារអាមេរិក	ពាន់រៀល (កំណត់ សម្គាល់២.៤)
លោក ហ៊ុន ពេជ្រ ជាប្រធានក្រុមប្រឹក្សា ភិបាល (*)				
ប្រាក់កម្ចី	១,០៧៥,៦០២	៤,៤២៨,២៥៣	១,០៦៣,៣០០	៤,៣៣១,៨៨៤
ការប្រាក់ដែលត្រូវបង់	២១៣,៤០៧	៨៧៨,៥៩៧	១៤៧,៩៥៦	៦០២,៧៧៣
	<u>១,២៨៩,០០៩</u>	<u>៥,៣០៦,៨៥០</u>	<u>១,២១១,២៥៦</u>	<u>៤,៩៣៤,៦៥៧</u>
ឥណទានផ្តល់ឱ្យបុគ្គលិក	៥៥០,៤៥៧	២,២៦៦,២៣១	៤៩៦,០០៩	២,០២០,៧៤២

(\*) ប្រាក់កម្ចីពីលោក ហ៊ុន ពេជ្រ ជាប្រធានក្រុមប្រឹក្សាភិបាល ជាការខ្ចីប្រាក់មិនមានការធានា ហើយមានការប្រាក់ក្នុងអត្រា 7% ក្នុងមួយឆ្នាំ (២០២១: ៧%) ហើយត្រូវបង់ក្នុងរយៈពេល ៤ឆ្នាំ។

**២០ ភតិសន្យាជួល**

ក្រុមហ៊ុនមានភតិសន្យាលើការជួលការិយាល័យជាមួយការសន្យាជួលអប្បបរមាដូចខាងក្រោម៖

	២០២២		២០២១	
	ដុល្លារអាមេរិក	ពាន់រៀល (កំណត់ សម្គាល់២.៤)	ដុល្លារអាមេរិក	ពាន់រៀល (កំណត់ សម្គាល់២.៤)
តិចជាង ១ ឆ្នាំ	៥៤,៦៦៧	២២៥,០៦៣	៦៤,៦៦៧	២៦៣,៤៥៣
ចាប់ពី ២ ឆ្នាំ ដល់ ៥ ឆ្នាំ	១៩,៤៤៤	៨០,០៥៣	៧៥,១១១	៣០៦,០០២
	<u>៧៤,១១១</u>	<u>៣០៥,១១៦</u>	<u>១៣៩,៧៧៨</u>	<u>៥៦៩,៤៥៥</u>

**២១ ពន្ធនាគារជាអាទិ៍**

ពន្ធនាគារនៅក្រោមការត្រួតពិនិត្យ និងតាមដានអង្កេតដោយអាជ្ញាធរដែលផ្តល់សិទ្ធិដោយច្បាប់ក្នុងការដាក់ពិន័យ ដាក់ទណ្ឌកម្ម និងការគិតការប្រាក់។ ការអនុវត្តច្បាប់ និងបទប្បញ្ញត្តិពន្ធលើប្រតិបត្តិការច្រើនប្រភេទប្រឈមនឹងការបកស្រាយផ្សេងៗគ្នា។

បញ្ហាទាំងនេះ អាចបង្កើតឱ្យមានហានិភ័យពន្ធនៅក្នុងព្រះរាជាណាចក្រកម្ពុជាដែលមានលក្ខណៈធំជាងនៅប្រទេសដទៃទៀត។ អ្នកគ្រប់គ្រងជឿជាក់ថា ការធ្វើសវិធានធនមានលក្ខណៈគ្រប់គ្រាន់ដោយផ្អែកលើការ បកស្រាយនៃនីតិកម្មពន្ធ។ ក៏ប៉ុន្តែអាជ្ញាធរជាប់ពាក់ព័ន្ធអាចនឹងមានការបកស្រាយខុសៗគ្នា ហើយផលប៉ះពាល់អាចមានទំហំធំ។

**២២ គោលនយោបាយគណនេយ្យសំខាន់ៗ**

**២២ ១ មូលដ្ឋាននៃការសរុបរួម**

របាយការណ៍ហិរញ្ញវត្ថុរបស់ក្រុមហ៊ុន រួមមានរបាយការណ៍ហិរញ្ញវត្ថុរបស់ទីស្នាក់ការកណ្តាល និងសាខារបស់ ខ្លួន។ រាល់សមតុល្យ និងប្រតិបត្តិការអន្តរសាខាទាំងអស់ត្រូវបានលុបបំបាត់ចោល។

**២២ ២ សាច់ប្រាក់ និងសាច់ប្រាក់សមមូល**

សាច់ប្រាក់ និងសាច់ប្រាក់សមមូល រួមមានសាច់ប្រាក់ក្នុងដៃ និងសមតុល្យធនាគារ និងប្រាក់បញ្ញើនៅធនាគារដែលមានកាលវិភាគនៅពេលតម្កល់ដំបូងមានរយៈពេល ៣ខែ ឬតិចជាង និងការវិនិយោគរយៈពេលខ្លីដែលអាចប្តូរជាសាច់ប្រាក់ពេលណាក៏បាន ដោយមានហានិភ័យតិចតួចចំពោះការផ្លាស់ប្តូរតម្លៃ។

សាច់ប្រាក់ និងសាច់ប្រាក់សមមូលត្រូវបានកត់ត្រាតាមរំលស់ថ្លៃដើម ដោយប្រើវិធីសាស្ត្រការប្រាក់ប្រសិទ្ធភាពនៅក្នុងរបាយការណ៍ស្ថានភាពហិរញ្ញវត្ថុ។

**២២ ៣ ប្រាក់បញ្ញើ និងប្រាក់តម្កល់នៅធនាគារផ្សេងៗ**

ប្រាក់បញ្ញើ និងប្រាក់តម្កល់នៅធនាគារត្រូវបានកត់ត្រាតាមរំលស់ថ្លៃដើមដោយប្រើវិធីសាស្ត្រការប្រាក់ប្រសិទ្ធភាពនៅក្នុងរបាយការណ៍ស្ថានភាពហិរញ្ញវត្ថុ។

**២២ ៤ ប្រាក់បញ្ញើ និងប្រាក់តម្កល់នៅធនាគារជាតិនៃកម្ពុជា**

ប្រាក់បញ្ញើ និងប្រាក់តម្កល់នៅធនាគារជាតិនៃកម្ពុជា ដែលរួមបញ្ចូលទាំងប្រាក់តម្កល់ធានាដើមទុនត្រូវបាន កត់ត្រាតាមរំលស់ថ្លៃដើមដោយប្រើវិធីសាស្ត្រការប្រាក់ប្រសិទ្ធភាព។

ប្រាក់តម្កល់ធានាដើមទុន ត្រូវបានរក្សាទុកស្របតាមច្បាប់កម្ពុជាស្តីពីគ្រឹះស្ថានធនាគារ និងហិរញ្ញវត្ថុហើយត្រូវបានកំណត់ដោយភាគរយនៃដើមទុនអប្បបរមាដែលតម្រូវដោយធនាគារជាតិនៃកម្ពុជា។ ប្រាក់តម្កល់ធានា ដើមទុនមិនអាចផ្តល់ហិរញ្ញប្បទានដល់ប្រតិបត្តិការប្រចាំថ្ងៃរបស់ក្រុមហ៊ុនទេ ហេតុដូច្នោះមិនត្រូវបានចាត់ទុកថាជាផ្នែកមួយនៃសាច់ប្រាក់ និងសមមូលសាច់ប្រាក់សម្រាប់បង្ហាញក្នុងរបាយការណ៍លំហូរសាច់ប្រាក់ឡើយ។

**២២ ៥ ឥណទានផ្តល់ដល់អតិថិជន**

ឥណទានផ្តល់ដល់អតិថិជន គឺជាទ្រព្យសកម្មហិរញ្ញវត្ថុអនិស្សន្ទស្បៀងដែលការទូទាត់មានលក្ខណៈថេរ ឬអាចកំណត់បានដែលមិនមានសម្រង់តម្លៃក្នុងទីផ្សារសកម្ម ហើយក្រុមហ៊ុនមិនមានបំណងលក់ភ្លាមៗ ឬក្នុង រយៈពេលខ្លីណាមួយនោះទេ។

ឥណទានផ្តល់ដល់អតិថិជន ត្រូវបានគណនាតាមតម្លៃសមស្រប បូកនឹងការចំណាយប្រតិបត្តិការផ្ទាល់ ហើយត្រូវបានគណនាជាបន្តបន្ទាប់គិតតាមរំលស់ថ្លៃដើម ដោយប្រើវិធីសាស្ត្រការប្រាក់ប្រសិទ្ធភាព។

**២២ ៦ ទ្រព្យសកម្មផ្សេងៗ**

ប៊ីអេស៊ីស៊ី ហ្វាយនែន ម ក

ទ្រព្យសកម្មផ្សេងៗ ត្រូវបានកត់ត្រាតាមតាមរំលស់ថ្លៃដើមដោយប្រើវិធីសាស្ត្រការប្រាក់ប្រសិទ្ធភាពនៅក្នុងរបាយការណ៍ស្ថានភាពហិរញ្ញវត្ថុ។

**២២ ៧ ទ្រព្យ និងបរិក្ខារ**

**(ក) ការទទួលស្គាល់ និងការវាស់វែង**

ផ្នែកទ្រព្យ និងបរិក្ខារត្រូវបានកត់ត្រាតាមវិធីសាស្ត្រថ្លៃដើម ដករំលស់បង្គរ និងការខាតបង់លើឱនភាពនៃតម្លៃបង្គរប្រសិនបើមាន។

នៅពេលផ្នែកនៃទ្រព្យ និងបរិក្ខារមានអាយុកាលប្រើប្រាស់ខុសៗគ្នាធាតុទាំងនោះត្រូវបានគេចាត់ទុកជាផ្នែក ផ្សេងៗ (សមាសធាតុចម្បងៗ)នៃទ្រព្យ និងបរិក្ខារ។

ចំណេញ ឬខាតលើការលក់ចេញនៃទ្រព្យ និងបរិក្ខារណាមួយត្រូវបានកំណត់ដោយភាពខុសគ្នារវាងសាច់ប្រាក់ទទួលបានពីការលក់ និងតម្លៃយោងនៃផ្នែកនោះ ហើយត្រូវបានទទួលស្គាល់ជាប្រាក់ចំណេញផ្សេងៗនៅក្នុង របាយការណ៍ចំណេញ ឬខាត។

**(ខ) ការចំណាយបន្ទាប់**

ថ្លៃដើមនៃការផ្លាស់ប្តូរធាតុមួយនៃទ្រព្យ និងបរិក្ខារដែលបានទទួលស្គាល់រួចមកហើយត្រូវបានបូកបញ្ចូលនៅក្នុងតម្លៃយោងនៃផ្នែកនោះ ប្រសិនបើវាអាចមានលទ្ធភាពផ្តល់នូវអត្ថប្រយោជន៍សេដ្ឋកិច្ចនាពេលអនាគតដល់ ក្រុមហ៊ុន ហើយតម្លៃរបស់វាអាចវាស់វែងបានដោយភាពជឿជាក់។ តម្លៃយោងនៃធាតុដែលបានជំនួសនោះត្រូវបានលុបចោល។ រាល់ចំណាយក្នុងការថែទាំប្រចាំថ្ងៃផ្សេងៗ ត្រូវបានទទួលស្គាល់នៅក្នុងរបាយការណ៍ចំណេញ ឬខាតក្នុងការវិបល្លាសដែលបានកើតឡើង។

**(គ) រំលស់**

រំលស់ ត្រូវបានគណនា និងបែងចែកថ្លៃដើមនៃទ្រព្យសកម្មដកតម្លៃដែលនៅសល់ ទៅតាមអាយុកាលប្រើប្រាស់ប៉ាន់ស្មាននៃទ្រព្យសកម្មនីមួយៗ។ រំលស់ចាប់ផ្តើមគណនានៅពេលដែលទ្រព្យសកម្មអាចប្រើប្រាស់បាន។ ចំពោះវិធីសាស្ត្ររំលស់ និងអាយុកាលប្រើប្រាស់នៃទ្រព្យ និងបរិក្ខារមានដូចខាងក្រោម៖

ការកែលំអរអគារជួល	៥ ឆ្នាំ	វិធីសាស្ត្រនៃការរំលស់ស្មើភាគ
គ្រឿងសង្ហារឹម និងគ្រឿងបំពាក់	៥ ឆ្នាំ	វិធីសាស្ត្រនៃការរំលស់ស្មើភាគ
បរិក្ខារកុំព្យូទ័រ	៥ ឆ្នាំ	វិធីសាស្ត្រនៃការរំលស់ស្មើភាគ
បរិក្ខារការិយាល័យ និងបរិក្ខារផ្សេងៗ	៥ ឆ្នាំ	វិធីសាស្ត្រនៃការរំលស់ស្មើភាគ
យានយន្ត	៥ ឆ្នាំ	វិធីសាស្ត្រនៃការរំលស់ស្មើភាគ
ទ្រព្យសម្បត្តិផ្សេងៗ	៥ ឆ្នាំ	វិធីសាស្ត្រនៃការរំលស់ស្មើភាគ

ប្រសិនបើមានការកែប្រែសារវន្តទៅលើអត្រារំលស់ អាយុកាលប្រើប្រាស់ តម្លៃនៅសល់នៃទ្រព្យ និងបរិក្ខារនោះរំលស់ត្រូវបានកំណត់ឡើងវិញដើម្បីឆ្លុះបញ្ចាំងនូវការប៉ាន់ស្មានថ្មី។

ទ្រព្យ និងបរិក្ខារដែលបានធ្វើរំលស់អស់ គឺត្រូវបានកត់ត្រាក្នុងរបាយការណ៍ហិរញ្ញវត្ថុរហូតដល់លក់ចេញ ឬលុបចោល។

**២២ ៨ ទ្រព្យសកម្មអរូបី**

ទ្រព្យសកម្មអរូបី រួមមានអាជ្ញាប័ណ្ណកម្មវិធីកុំព្យូទ័រ និងថ្លៃដើមដែលជាប់ទាក់ទង ត្រូវបានកំណត់ដោយតម្លៃដើម ដករំលស់បង្គរ និងឱនភាពនៃតម្លៃបង្គរប្រសិនបើមាន។

ទ្រព្យសកម្មអរូបី ត្រូវបានរំលស់ផ្នែកលើវិធីសាស្ត្ររំលស់ថេរក្នុងរយៈពេល 10ឆ្នាំ។ ប្រសិនបើមានកែប្រែជា សារវន្តទៅ លើអត្រារំលស់ អាយុកាលប្រើប្រាស់ ឬតម្លៃនៅសល់នៃទ្រព្យសកម្មអរូបីនោះ ត្រូវបានកំណត់ឡើងវិញដើម្បីឆ្លុះបញ្ចាំងនូវការ ប៉ាន់ស្មានថ្មី។

**២២ ៩ ឱនភាពនៃតម្លៃ**

**ទ្រព្យសកម្មមិនមែនហិរញ្ញវត្ថុ**

តម្លៃយោងនៃទ្រព្យសកម្មមិនមែនហិរញ្ញវត្ថុរបស់ក្រុមហ៊ុន ត្រូវបានត្រួតពិនិត្យឡើងវិញនៅរាល់កាលបរិច្ឆេទ រាយការណ៍ នីមួយៗ ដើម្បីកំណត់ថាតើមានសញ្ញាណាមួយដែលបង្ហាញថាទ្រព្យសកម្មទាំងនោះមានឱនភាពនៃតម្លៃ។ ប្រសិនបើមានសញ្ញា នោះកើតឡើង ការប៉ាន់ស្មានលើតម្លៃដែលអាចប្រមូលមកវិញបាននៃទ្រព្យសកម្មត្រូវបានធ្វើឡើង។

តម្លៃដែលអាចប្រមូលមកវិញបាននៃទ្រព្យសកម្ម ឬឯកតាបង្កើតសាច់ប្រាក់ គឺផ្អែកលើតម្លៃដែលធំជាងរវាងតម្លៃប្រើប្រាស់ និង តម្លៃសមស្របដកចំណាយលើការលក់ចេញ។ ក្នុងការប៉ាន់ប្រមាណតម្លៃប្រើប្រាស់លំហូរ សាច់ប្រាក់រំពឹងថានឹងទទួល បាននាពេលអនាគត ត្រូវបានធ្វើអប្បហារតម្លៃបច្ចុប្បន្នដោយប្រើអត្រាការប្រាក់មុនបង្អស់ដែលស្តុះបញ្ចាំងការប៉ាន់ ប្រមាណតម្លៃពេលវេលា ក្នុងលក្ខខណ្ឌទីផ្សារបច្ចុប្បន្ន និងហានិភ័យ ជាក់លាក់សម្រាប់ទ្រព្យសកម្មទាំងនោះ។

សម្រាប់គោលបំណងនៃការត្រួតពិនិត្យលើឱនភាពនៃតម្លៃទ្រព្យសកម្ម ត្រូវបានដាក់បញ្ចូលគ្នាជាក្រុមទៅក្នុងក្រុមទ្រព្យសកម្មតូ ចៗបំផុត ដែលអាចបង្កើតជាលំហូរសាច់ប្រាក់ពីការប្រើប្រាស់ ដោយមិនពឹងផ្អែកលើលំហូរ សាច់ប្រាក់នៃទ្រព្យសកម្មដទៃ ទៀត ឬក្រុមទ្រព្យសកម្មដទៃទៀត (“ឯកតាបង្កើតសាច់ប្រាក់”)។

ការខាតបង់លើឱនភាពនៃតម្លៃ ត្រូវបានទទួលស្គាល់ប្រសិនបើតម្លៃយោងនៃទ្រព្យសកម្ម ឬឯកតាបង្កើត សាច់ប្រាក់មាន ចំនួនលើសពីតម្លៃដែលអាចប្រមូលបានមកវិញ។ ការខាតបង់លើឱនភាពនៃតម្លៃ ត្រូវបានកត់ត្រាជាចំណេញ ឬខាត។

**២២ ១០ ប្រាក់កម្ចី និងបំណុលផ្សេងៗ**

ប្រាក់កម្ចី និងបំណុលផ្សេងៗ ត្រូវបានកត់ត្រាតាមរំលស់ថ្លៃដើម ដោយប្រើវិធីសាស្ត្រការប្រាក់ប្រសិទ្ធភាពនៅក្នុងរបាយការណ៍ ស្ថានភាពហិរញ្ញវត្ថុ។

**២២ ១១ សំវិធានធន**

សំវិធានធន ត្រូវបានទទួលស្គាល់នៅពេលដែលក្រុមហ៊ុនមានកាតព្វកិច្ចតាមផ្លូវច្បាប់ ឬកាតព្វកិច្ចប្រយោលនាពេលបច្ចុប្បន្ន ដែលជាលទ្ធផលនៃព្រឹត្តិការណ៍កន្លងផុតទៅ ហើយមានលទ្ធភាពដែលតម្រូវឱ្យមានលំហូរចេញនូវអត្ថប្រយោជន៍សេដ្ឋកិច្ចក្នុង ការបំពេញនូវកាតព្វកិច្ចនោះ ហើយចំនួនសំវិធានធន ត្រូវបានប៉ាន់ស្មានប្រកបដោយភាពជឿជាក់។ សំវិធានធនត្រូវបានកំណត់ ដោយអប្បហារលំហូរទឹកប្រាក់ ដែលរំពឹងថានឹងត្រូវទូទាត់នាពេលអនាគតដោយប្រើអត្រាមុនបង្អស់ ដែលស្តុះបញ្ចាំងពីការប៉ាន់ ប្រមាណនៃតម្លៃពេលវេលាក្នុងលក្ខខណ្ឌទីផ្សារបច្ចុប្បន្ន និងហានិភ័យជាក់លាក់ចំពោះបំណុលទាំងនោះ។ ការកើនឡើងនៃសំ វិធានធនដោយសារពេលវេលា ត្រូវបានទទួលស្គាល់ជាចំណាយហិរញ្ញប្បទាន។

**២២ ១២ អត្ថប្រយោជន៍និយោជិត**

**(ក) អត្ថប្រយោជន៍របស់និយោជិតរយៈពេលខ្លី**

អត្ថប្រយោជន៍របស់បុគ្គលិករយៈពេលខ្លីជាចំណាយ នៅពេលដែលសេវាកម្មពាក់ព័ន្ធត្រូវបានផ្តល់ជូន។ បំណុល ត្រូវបានទទួល ស្គាល់ចំពោះចំនួនទឹកប្រាក់ដែលរំពឹងថានឹងត្រូវបង់ប្រសិនបើក្រុមហ៊ុនមាន កាតព្វកិច្ចតាមច្បាប់ ឬប្រយោលដើម្បីបង់ចំនួននេះ ដែលជាលទ្ធផលនៃសេវាកម្មកន្លងមកដែលផ្តល់ដោយបុគ្គលិក ហើយកាតព្វកិច្ចអាចត្រូវបានប៉ាន់ប្រមាណបានដោយភាពជឿជាក់។

**(ខ) អត្ថប្រយោជន៍ពីការបញ្ឈប់ការងារ**

ប៊ីអេសស៊ី ហ្វាយនែន ម ក

អត្ថប្រយោជន៍ពីការបញ្ឈប់ការងារ គឺជាសំណងដែលត្រូវបង់ជូននិយោជិតដោយការបញ្ឈប់ពីការងារមុនពេលថ្ងៃចូលនិវត្តន៍ ឬ ការស្ម័គ្រចិត្តរបស់និយោជិត ដើម្បីទទួលយកអត្ថប្រយោជន៍ទាំងនោះជាមួយនឹងការបញ្ឈប់ពីការងារដោយការស្ម័គ្រចិត្ត។ អត្ថប្រយោជន៍ទាំងនោះត្រូវបានទទួលស្គាល់ជាបំណុល និងចំណាយនៅពេលដែលក្រុមហ៊ុនមានគម្រោងបញ្ឈប់ការងារនិយោជិត ជាផ្លូវការច្បាស់លាស់ ដោយមិនមានលក្ខខណ្ឌណាដែលគម្រោងនេះត្រូវដកចេញ។ ក្នុងករណីការបញ្ឈប់ដោយស្ម័គ្រចិត្តពី និយោជិត ដែលលើសពីតម្រូវការ អត្ថប្រយោជន៍នោះ ត្រូវបានគណនាផ្អែកទៅលើចំនួននិយោជិតដែលរំពឹងថានឹង ទទួលតាមការស្នើសុំនេះ។

នៅពេលដែលអត្ថប្រយោជន៍ពីការបញ្ឈប់ការងារលើសពី 12ខែ បន្ទាប់ពីកាលបរិច្ឆេទរាយការណ៍ អត្ថប្រយោជន៍នោះត្រូវបានធ្វើ អប្បហារតម្លៃបច្ចុប្បន្ន ដោយប្រើអត្រាទីផ្សារនៅចុងការិយបរិច្ឆេទ។

**(គ) អត្ថប្រយោជន៍និយោជិតរយៈពេលវែងផ្សេងៗ**

កាតព្វកិច្ចរបស់ក្រុមហ៊ុនចំពោះអត្ថប្រយោជន៍និយោជិតរយៈពេលវែង ដែលរួមមានប្រាក់អតីតភាពការងារ គឺជាចំណាយ លើអត្ថប្រយោជន៍ ដែលនិយោជិតត្រូវទទួលបានក្នុងការបំពេញការងារក្នុងការិយបរិច្ឆេទមុន និង បច្ចុប្បន្ន។ អត្ថប្រយោជន៍ និយោជិតរយៈពេលវែង ត្រូវបានធ្វើអប្បហារដើម្បីកំណត់តម្លៃបច្ចុប្បន្ន។ ការវាស់វែងឡើងវិញត្រូវបានទទួលស្គាល់ជាចំណេញ ឬខាត។

**២២ ១៣ ភាគលាភ**

ភាគលាភដែលបានប្រកាស និងអនុម័តដោយភាគទុនិករបស់ក្រុមហ៊ុន មុនពេលចុងការិយបរិច្ឆេទ ត្រូវបានទទួលស្គាល់ថាជា បំណុល និងត្រូវបានកាត់ចេញពីប្រាក់ចំណេញរក្សាទុកនៅក្នុងរបាយការណ៍ហិរញ្ញវត្ថុ។

ភាគលាភដែលបានប្រកាស និងអនុម័តដោយភាគទុនិករបស់ក្រុមហ៊ុនបន្ទាប់ពីកាលបរិច្ឆេទរាយការណ៍មិនត្រូវបានទទួលស្គាល់ ថាជាបំណុលទេ ប៉ុន្តែត្រូវបានលាតត្រដាងនៅក្នុងរបាយការណ៍ហិរញ្ញវត្ថុ។

**២២ ១៤ ការប្រាក់**

ចំណូល និងចំណាយការប្រាក់ត្រូវបានទទួលស្គាល់ជាចំណេញ ឬខាត ដោយប្រើវិធីសាស្ត្រការប្រាក់ ប្រសិទ្ធភាព។ អត្រាការប្រាក់ប្រសិទ្ធភាព គឺជាអត្រាដែលធ្វើអប្បហារសាច់ប្រាក់ ដែលរំពឹងថាត្រូវទូទាត់ ឬទទួលបានពេលអនាគតតាមរយៈ អាយុកាលដែលរំពឹងទុកនៃទ្រព្យសកម្មហិរញ្ញវត្ថុ ឬបំណុលហិរញ្ញវត្ថុ (ឬក្នុងករណី រយៈពេលខ្លីសមស្របមួយ) ឱ្យមក ស្មើនឹងតម្លៃយោងនៃទ្រព្យសកម្មហិរញ្ញវត្ថុ ឬបំណុលហិរញ្ញវត្ថុ។

នៅពេលគណនាអត្រាការប្រាក់ប្រសិទ្ធភាព ក្រុមហ៊ុនត្រូវប៉ាន់ស្មានលំហូរសាច់ប្រាក់នាពេលអនាគតដោយពិចារណាលើ លក្ខខណ្ឌកិច្ចសន្យាទាំងអស់នៃឧបករណ៍ហិរញ្ញវត្ថុ ប៉ុន្តែមិនមែនការបាត់បង់ឥណទាននាពេលអនាគតទេ។

ការគណនាអត្រាការប្រាក់ប្រសិទ្ធភាពរួមមានថ្លៃប្រតិបត្តិការ និងកម្រៃ និងពិន្ទុដែលបានបង់ ឬទទួលបានជាផ្នែកភ្ជាប់នឹងអត្រា ការប្រាក់ប្រសិទ្ធភាព។ ថ្លៃដើមប្រតិបត្តិការ រួមមានការចំណាយបន្ថែមដែលកើតឡើងដោយផ្ទាល់ទៅនឹងការទិញ ឬលក់ទ្រព្យ សកម្មហិរញ្ញវត្ថុ ឬបំណុលហិរញ្ញវត្ថុ។

**២២ ១៥ កម្រៃជើងសារ**

ចំណូល និងចំណាយកម្រៃ និងជើងសារ ដែលភ្ជាប់នឹងអត្រាការប្រាក់ប្រសិទ្ធភាពលើទ្រព្យសកម្មហិរញ្ញវត្ថុ ឬបំណុលហិរញ្ញវត្ថុ ត្រូវបានបញ្ចូលក្នុងការគណនាអត្រាការប្រាក់ប្រសិទ្ធភាព។

ចំណូលកម្រៃ និងជើងសារផ្សេងៗ ត្រូវបានទទួលស្គាល់នៅពេលសេវាកម្មពាក់ព័ន្ធត្រូវបានបំពេញ។ ប្រសិនបើ កិច្ចសន្យាឥណ ទានមិនរំពឹងថានឹងមានការដកប្រាក់កម្ចី នោះថ្លៃសេវាដែលទាក់ទងនឹងប្រាក់កម្ចី ត្រូវបានទទួលស្គាល់ដោយផ្អែកលើមូលដ្ឋាន ថេរក្នុងរយៈពេលនៃកិច្ចសន្យាឥណទាន។

កម្រៃចំណាយ និងជើងសារផ្សេងៗ ពាក់ព័ន្ធនឹងចំណាយប្រតិបត្តិការ និងថ្លៃសេវាកម្ម ត្រូវបានកត់ត្រាជាចំណាយនៅពេលដែលសេវាកម្មបានទទួល។

**២២ ១៦ ភតិសន្យា**

ថ្លៃឈ្នួលដែលត្រូវទូទាត់លើភតិសន្យាប្រតិបត្តិការត្រូវបានកត់ត្រាជាចំណេញ ឬខាតតាមមូលដ្ឋានរំលស់ថេរទៅតាមថេរវេលានៃភតិសន្យា។

**២២ ១៧ ពន្ធលើប្រាក់ចំណេញ**

ពន្ធលើប្រាក់ចំណេញរួមមានពន្ធលើប្រាក់ចំណេញប្រចាំឆ្នាំ និងពន្ធពន្យារ។ ពន្ធលើប្រាក់ចំណេញប្រចាំឆ្នាំ និងពន្ធពន្យារត្រូវបានទទួលស្គាល់ជាចំណេញ ឬខាត លើកលែងតែធាតុណាដែលបានទទួលស្គាល់ក្នុង របាយការណ៍ លទ្ធផលលម្អិតផ្សេងទៀត។

ពន្ធលើប្រាក់ចំណេញប្រចាំឆ្នាំ គឺជាពន្ធដែលរំពឹងថាត្រូវបង់ទៅលើប្រាក់ចំណេញជាប់ពន្ធប្រចាំឆ្នាំដោយប្រើ អត្រាពន្ធដែលបានអនុម័ត ឬបានអនុម័តជាអាទិ៍នៅកាលបរិច្ឆេទរបាយការណ៍ និងនិយ័តភាពទាំងឡាយទៅលើពន្ធត្រូវបង់ពីឆ្នាំមុន។

ពន្ធពន្យារត្រូវបានកំណត់ទៅលើភាពលំអៀងរវាងតម្លៃយោងនៃទ្រព្យសកម្ម និងបំណុលនៅក្នុងរបាយការណ៍ហិរញ្ញវត្ថុ និងតម្លៃយោងសម្រាប់ការគិតពន្ធ (ហៅថាភាពលំអៀងបណ្តោះអាសន្ន)។

ពន្ធពន្យារជាបំណុល ត្រូវទទួលស្គាល់លើភាពលម្អៀងបណ្តោះអាសន្នដែលរំពឹងថា នឹងបង្កើនប្រាក់ចំណេញដែលជាប់ពន្ធនាពេលអនាគត។ ពន្ធពន្យារជាទ្រព្យសកម្មត្រូវបានទទួលស្គាល់សម្រាប់ភាពលំអៀងបណ្តោះអាសន្នទាំងឡាយណាដែលរំពឹងថានឹង កាត់បន្ថយប្រាក់ចំណេញជាប់ពន្ធនាពេលអនាគតរួមទាំងការខាតពន្ធ ឬឥណទានពន្ធដែលមិនទាន់បានប្រើប្រាស់ផ្សេងៗ។ ពន្ធពន្យារជាទ្រព្យសកម្ម ត្រូវបានទទួលស្គាល់តាមចំនួនដែលគិតថាអាចប្រើប្រាស់បានខ្ពស់បំផុត ដោយផ្អែកលើមូលដ្ឋានប្រាក់ចំណេញជាប់ពន្ធនាពេលបច្ចុប្បន្ន ឬនាពេលអនាគត ហើយមានលទ្ធភាពខ្ពស់ក្នុងការអាចយកមកប្រើប្រាស់បាន។

តម្លៃយោងសុទ្ធនៃពន្ធពន្យារជាទ្រព្យសកម្ម ត្រូវបានត្រួតពិនិត្យឡើងវិញនៅរៀងរាល់កាលបរិច្ឆេទរបាយការណ៍ និងត្រូវបានធ្វើនិយ័តភាពដើម្បីឆ្លុះបញ្ចាំងពីការវាយតម្លៃប្រាក់ចំណេញជាប់ពន្ធនាពេលអនាគត។ និយ័តភាពទាំងនោះត្រូវបានទទួលស្គាល់ជាចំណេញ ឬខាតនៅក្នុងរបាយការណ៍លទ្ធផលលម្អិតលើកលែងតែនិយ័តភាពដែលពាក់ព័ន្ធនឹងខ្ពង់ខ្ពស់ចំណូល ឬចំណាយដែលត្រូវទទួលស្គាល់ក្នុងរបាយការណ៍លទ្ធផលលម្អិតផ្សេងៗដោយ និយ័តភាពនោះត្រូវតែទទួលស្គាល់នៅក្នុងរបាយការណ៍លទ្ធផលលម្អិតផ្សេងៗ។

ពន្ធពន្យារ ត្រូវបានគណនាតាមអត្រាពន្ធដែលប្រើសម្រាប់ការគណនាប្រាក់ចំណេញជាប់ពន្ធ (ការខាតពន្ធ) ក្នុងការិយបរិច្ឆេទដែលពន្ធពន្យារជាទ្រព្យសកម្មរំពឹងថានឹងប្រើប្រាស់បាន ឬបំណុលជាពន្ធពន្យាររំពឹងថានឹងត្រូវទូទាត់ដោយប្រើអត្រាពន្ធដែលបានអនុម័ត ឬបានកំណត់ជាអាទិ៍នៅសម្រាប់កាលបរិច្ឆេទរបាយការណ៍។

**២២ ១៨ ទ្រព្យសកម្មហិរញ្ញវត្ថុ និងបំណុលហិរញ្ញវត្ថុ**

**(ក) ការទទួលស្គាល់**

ក្រុមហ៊ុន ទទួលស្គាល់ដំបូងនូវទ្រព្យសកម្មហិរញ្ញវត្ថុ និងបំណុលហិរញ្ញវត្ថុនៅពេលដែលក្រុមហ៊ុនបានក្លាយជា ភាគីនៃការផ្តល់កិច្ចសន្យានៃឧបករណ៍ហិរញ្ញវត្ថុ។

ទ្រព្យសកម្មហិរញ្ញវត្ថុ ឬបំណុលហិរញ្ញវត្ថុ ដែលបានវាស់វែងដំបូងតាមតម្លៃសមស្របបច្ចុប្បន្ននឹងចំណាយប្រតិបត្តិការដែលរួមចំណែកដោយផ្ទាល់ទៅលើការទិញ ឬលក់ឧបករណ៍នោះ។

**(ខ) ចំណាត់ថ្នាក់**

ក្រុមហ៊ុនចាត់ចំណាត់ថ្នាក់ទ្រព្យសកម្មហិរញ្ញវត្ថុ និងបំណុលហិរញ្ញវត្ថុរបស់ខ្លួនជាឧបករណ៍ហិរញ្ញវត្ថុមូលដ្ឋាន ដែលមានចែងក្នុង ផ្នែកទី 11 ឧបករណ៍ហិរញ្ញវត្ថុមូលដ្ឋាន។

**(គ) ការឈប់ទទួលស្គាល់**

ក្រុមហ៊ុនឈប់ទទួលស្គាល់ទ្រព្យសកម្មហិរញ្ញវត្ថុ នៅពេលដែលសិទ្ធិទទួលបានសាច់ប្រាក់តាមកិច្ចសន្យានៃទ្រព្យសកម្មនោះផុត កំណត់ ឬក្រុមហ៊ុន បានផ្ទេរសិទ្ធិក្នុងការទទួលបានសាច់ប្រាក់តាមកិច្ចសន្យាក្នុងប្រតិបត្តិការដែលហានិភ័យ និងផលចំណេញនៃ ភាពជាម្ចាស់កម្មសិទ្ធិលើទ្រព្យសកម្ម ហិរញ្ញវត្ថុត្រូវបានផ្ទេរចេញ ឬក្នុងករណីមិនផ្ទេរចេញ ឬមិនរក្សាហានិភ័យ និងផលចំណេញ នៃភាពជាម្ចាស់កម្មសិទ្ធិលើទ្រព្យសកម្មហិរញ្ញវត្ថុ និងមិនរក្សាការគ្រប់គ្រងទៅលើទ្រព្យសកម្មដែលផ្ទេរចេញ។

ក្រុមហ៊ុនឈប់ទទួលស្គាល់បំណុលហិរញ្ញវត្ថុ នៅពេលកាតព្វកិច្ចកិច្ចសន្យាត្រូវបានរំសាយ ឬលុបចោល ឬផុតកំណត់។

**(ឃ) ការកាត់កង**

ទ្រព្យសកម្ម និងបំណុលហិរញ្ញវត្ថុត្រូវបានកាត់កង ហើយតម្លៃយោងសុទ្ធត្រូវបង្ហាញនៅក្នុងរបាយការណ៍ ស្ថានភាព ហិរញ្ញវត្ថុ នៅពេលក្រុមហ៊ុនមានសិទ្ធិតាមផ្លូវច្បាប់ដើម្បីទូទាត់ និងមានបំណងធ្វើការទូទាត់លើ មូលដ្ឋានតម្លៃសុទ្ធ ឬដើម្បី ទទួលស្គាល់ទ្រព្យសកម្ម និងទូទាត់បំណុលជាប្រចាំ។

**(ង) ការវាស់វែងរំលស់ថ្លៃដើម**

រំលស់ថ្លៃដើមនៃទ្រព្យសកម្មហិរញ្ញវត្ថុ ឬបំណុលហិរញ្ញវត្ថុ គឺជាចំនួនដែលទ្រព្យសកម្មហិរញ្ញវត្ថុ និងបំណុល ហិរញ្ញវត្ថុ ដែលបាន កត់ត្រាតាមប្រាក់ដើមដំបូង ដកការទូទាត់ប្រាក់ដើម បូក ឬដកចំនួនរំលស់បង្កដោយប្រើវិធីសាស្ត្រការប្រាក់ប្រសិទ្ធិភាពនៃភាព ខុសគ្នារវាងចំនួនទឹកប្រាក់ដែលបានទទួលស្គាល់ដំបូង និងចំនួនដល់កាលកំណត់ ដកឱនភាពនៃតម្លៃ។

**(ច) ការវាស់វែងតម្លៃសមស្រប**

តម្លៃសមស្រប គឺជាតម្លៃដែលគួរទទួលបានដើម្បីលក់ទ្រព្យសកម្ម ឬបង់ដើម្បីផ្ទេរបំណុល ក្នុងប្រតិបត្តិការរៀបរយ រវាងអ្នកចូល រួមទីផ្សារនៅកាលបរិច្ឆេទវាស់វែងជាគោល ឬក្នុងករណីមិនមាន ត្រូវយកទីផ្សារដែលមានអត្ថប្រយោជន៍បំផុតដែលក្រុមហ៊ុន ទទួលបាននៅកាលបរិច្ឆេទនោះ។ តម្លៃសមស្របនៃបំណុលការឆ្លុះបញ្ចាំងពីហានិភ័យមិនដំណើរការរបស់វានោះទេ។

ប្រសិនបើអាចក្រុមហ៊ុនវាស់វែងតម្លៃសមស្រប ដោយប្រើប្រាស់តម្លៃប៉ាន់ស្មានដែលបានដកស្រង់ពីទីផ្សារសកម្មសម្រាប់ ឧបករណ៍ហិរញ្ញវត្ថុនោះ។ ទីផ្សារត្រូវបានចាត់ទុកថាសកម្មប្រសិនបើប្រតិបត្តិការសម្រាប់ទ្រព្យសកម្ម ឬបំណុលត្រូវកើតឡើង ដោយមានបរិមាណគ្រប់គ្រាន់ដើម្បីផ្តល់ព័ត៌មានអំពីតម្លៃជាប្រចាំ។

ប្រសិនបើមិនមានតម្លៃប៉ាន់ស្មានពីទីផ្សារសកម្មទេនោះ ក្រុមហ៊ុនអាចប្រើបច្ចេកទេសវាយតម្លៃដែលប្រើប្រាស់ធាតុចូលដែល អាចសង្កេតបានជាអតិបរមា និងកាត់បន្ថយការប្រើប្រាស់ធាតុចូលដែលមិនអាចអង្កេតបានជា អតិបរមា។ បច្ចេកទេសវាយតម្លៃ ដែលត្រូវបានជ្រើសរើសរួមបញ្ចូលកត្តាទាំងអស់ ដែលអ្នកចូលរួមក្នុងទីផ្សារពិចារណាលើការកំណត់តម្លៃប្រតិបត្តិការ។

ភស្តុតាងល្អបំផុតនៃតម្លៃសមស្របនៃឧបករណ៍ហិរញ្ញវត្ថុ នៅពេលទទួលស្គាល់ដំបូងជាធម្មតា គឺជាតម្លៃ ប្រតិបត្តិការធម្មតា ឧទាហរណ៍ តម្លៃសមស្របនៃតម្លៃតបស្នងដែលបានផ្តល់ឱ្យ ឬទទួលបាន។ ប្រសិនបើក្រុមហ៊ុនកំណត់ថាតម្លៃសមស្របនៅ ពេលទទួលស្គាល់ដំបូង ខុសគ្នាពីតម្លៃប្រតិបត្តិការ ហើយតម្លៃសមស្របមិនមានការបញ្ជាក់ពីសម្រុងតម្លៃពីទីផ្សារសកម្មសម្រាប់ ទ្រព្យសកម្ម ឬបំណុលស្រដៀងគ្នា និងមិនផ្អែកលើបច្ចេកទេសវាយតម្លៃ ដែលប្រើប្រាស់ទិន្នន័យពីទីផ្សារដែលអាចសង្កេតបាន នោះឧបករណ៍ហិរញ្ញវត្ថុត្រូវបានវាស់វែងដំបូងតាមតម្លៃសមស្រប ដោយនិយតកម្មដើម្បីពន្យារភាពខុសគ្នារវាងតម្លៃសមស្របនៃ ការទទួលស្គាល់ដំបូង និងតម្លៃ ប្រតិបត្តិការ។



បន្ទាប់មកភាពខុសគ្នានោះ ត្រូវបានទទួលស្គាល់ជាចំណេញ ឬខាតដោយផ្អែកលើមូលដ្ឋាន សមស្របទៅតាមអាយុកាល ឧបករណ៍ ប៉ុន្តែមិនយូរជាងពេលដែលធ្វើការវាយតម្លៃ គឺត្រូវបានគាំទ្រទាំងស្រុងដោយទិន្នន័យទីផ្សារដែលអាចសង្កេតបាន ឬ ប្រតិបត្តិការត្រូវបានបិទ។

**(ឆ) ការកំណត់អត្តសញ្ញាណ និងការវាស់វែងនៃឱនភាព**

**ភស្តុតាងដែលបញ្ជាក់ពីឱនភាព**

នាការបរិច្ឆេទរាយការណ៍នីមួយៗ ក្រុមហ៊ុនវាយតម្លៃថាមានភស្តុតាងជាក់ស្តែងនៃទ្រព្យសកម្មហិរញ្ញវត្ថុដែលត្រូវបានវាស់ វែងដោយថ្លៃដើម ឬរំលស់ថ្លៃដើមមានសញ្ញាណឱនភាពឬទេ។ ទ្រព្យសកម្មហិរញ្ញវត្ថុ ឬក្រុមទ្រព្យសកម្មហិរញ្ញវត្ថុមានឱនភាព នៅពេលមានភស្តុតាងបង្ហាញថាព្រឹត្តិការណ៍ខាតបង់បានកើតឡើង បន្ទាប់ពីការទទួលស្គាល់ដំបូងនៃទ្រព្យសកម្ម ហើយ ព្រឹត្តិការណ៍បាត់បង់មានផលប៉ះពាល់ដល់លំហូរសាច់ប្រាក់ នាពេលអនាគតនៃទ្រព្យសកម្មដែលអាចប៉ាន់ស្មានបាន។

ភស្តុតាងដែលបញ្ជាក់ថាទ្រព្យសកម្មមានឱនភាពរួមមាន៖

- ការលំបាកផ្នែកហិរញ្ញវត្ថុជាសារវន្តរបស់អ្នកខ្ចី ឬអ្នកបោះផ្សាយ
- ភាពយឺតយ៉ាវ ឬការមិនទូទាត់សងដោយអ្នកខ្ចី
- ការរៀបចំឡើងវិញនូវលក្ខខណ្ឌទូទាត់សង ដែលក្រុមហ៊ុនមិនបានរំពឹងទុក
- សញ្ញាណបង្ហាញថាកូនបំណុលនឹងជួបប្រទះការក្រំយធន
- ការបាត់បង់នៃទីផ្សារសកម្មសម្រាប់មូលបត្រ ឬ
- ទិន្នន័យដែលអាចសង្កេតបានទាក់ទងទៅនឹងក្រុមនៃទ្រព្យសកម្ម ដូចជាការផ្លាស់ប្តូរអវិជ្ជមាននៃស្ថានភាពទូទាត់របស់កូន បំណុល ឬអ្នកបោះផ្សាយនៅក្នុងក្រុម ឬលក្ខខណ្ឌសេដ្ឋកិច្ចដែលទាក់ទងគ្នានៅក្នុងក្រុម។

**ការវាយតម្លៃទោល និងជាក្រុម**

រាល់ទ្រព្យសកម្មទោលសារវន្ត ត្រូវបានវាយតម្លៃផ្សេងៗពីគ្នាចំពោះឱនភាព។

ទ្រព្យសកម្មដែលត្រូវបានគេរកឃើញថា មិនមានឱនភាពត្រូវបានវាយតម្លៃជាក្រុមលើឱនភាពដែលបានកើតឡើង ប៉ុន្តែមិនទាន់ បានកំណត់បញ្ជាក់នៅឡើយ។

សមាសធាតុនីមួយៗនៃសំវិធានធនលើឱនភាព ត្រូវអនុវត្តទៅលើទ្រព្យសកម្មហិរញ្ញវត្ថុដែលត្រូវបានវាយតម្លៃទោលចំពោះឱ នភាព ហើយត្រូវបានគេរកឃើញថាមានឱនភាព ហើយផ្អែកលើការប៉ាន់ស្មានដ៏ប្រសើរបំផុតរបស់អ្នកគ្រប់គ្រងលើតម្លៃបច្ចុប្បន្ន នៃលំហូរសាច់ប្រាក់ ដែលរំពឹងថានឹងទទួលបាន។ ក្នុងការប៉ាន់ស្មានលំហូរសាច់ប្រាក់ទាំងនេះ អ្នកគ្រប់គ្រងធ្វើការវិនិច្ឆ័យអំពី ស្ថានភាពហិរញ្ញវត្ថុរបស់កូនបំណុល និងតម្លៃដែលអាចកំណត់បាននៃទ្រព្យបញ្ចាំណាមួយ។

ឱនភាពនៃទ្រព្យសកម្មនីមួយៗ ត្រូវបានវាយតម្លៃលើគុណប្រយោជន៍របស់វា ហើយយុទ្ធសាស្ត្រ និងការប៉ាន់ប្រមាណលំហូរ សាច់ប្រាក់ដែលអាចរកបានមកវិញត្រូវបានអនុម័តដោយអ្នកគ្រប់គ្រងដោយឯករាជ្យ។

សមាសធាតុជាក្រុមនៃសំវិធានធន ត្រូវបានបង្កើតឡើងសម្រាប់៖

- ក្រុមនៃប្រាក់កម្ចីមានលក្ខណៈដូចគ្នាដែលមិនត្រូវបានចាត់ទុកថាមានលក្ខណៈសារវន្តទោល និង
- ក្រុមនៃទ្រព្យសកម្មដែលមានលក្ខណៈសារវន្តទោល ប៉ុន្តែមិនត្រូវបានគេរកឃើញថាមានឱនភាព

សំវិធានធនជាក្រុមនៃប្រាក់កម្ចីដែលមានលក្ខណៈដូចគ្នាត្រូវបាន បង្កើតឡើងដោយប្រើវិធីសាស្ត្រស្ថិតិ ដូចជាវិធីសាស្ត្រអត្រាបន្ត ឬសម្រាប់បណ្តាំឥណទានតូចៗ ដែលមានព័ត៌មានមិនគ្រប់គ្រាន់ ឬរូបមន្តផ្អែកលើបទពិសោធន៍ អត្រាការខាតបង់យោងតាម និន្នាការពីមុន។

ក្នុងការវាយតម្លៃសំវិធានធនលើឱនភាពជាក្រុម គណៈគ្រប់គ្រងពិចារណាលើកត្តាដូចជា គុណភាពឥណទាន ទំហំឥណទាន ការប្រមូលផ្តុំ និងកត្តាសេដ្ឋកិច្ច។ ដើម្បីប៉ាន់ប្រមាណនូវសំវិធានធនចាំបាច់ ការប៉ាន់ស្មានត្រូវបានបង្កើតឡើងដើម្បីកំណត់ពីរបៀបការខាតបង់ជាយថាធិការ ត្រូវបានកំណត់ និងតម្រូវបញ្ចូលប៉ារ៉ាម៉ែត្រ ដែលផ្អែកលើបទពិសោធន៍ពីមុន និងស្ថានភាពសេដ្ឋកិច្ចបច្ចុប្បន្ន។ ភាពត្រឹមត្រូវនៃសំវិធានធនអាស្រ័យលើការសន្មត ម៉ូដែល និងប៉ារ៉ាម៉ែត្រដែលត្រូវបានប្រើក្នុងការកំណត់សំវិធានធនរួម។

**ការវាស់វែង**

សំវិធានធនលើឱនភាពនៃតម្លៃនៃទ្រព្យសកម្ម វាស់វែងតាមរំលស់ថ្លៃដើម ត្រូវបានគណនាជាភាពខុសគ្នារវាងតម្លៃយោង និងតម្លៃបច្ចុប្បន្ននៃលំហូរសាច់ប្រាក់នាពេលអនាគត ដែលត្រូវបានកាត់បន្ថយតាមអត្រាការប្រាក់ប្រសិទ្ធភាពដំបូងនៃទ្រព្យសកម្មនោះ។

**តំហាយនៃឱនភាព និងការលុបចោល**

ប្រសិនបើក្នុងរយៈពេលជាបន្តបន្ទាប់ចំនួននៃតម្លៃឱនភាពមានការថយចុះ ហើយការថយចុះអាចទាក់ទងទៅនឹងព្រឹត្តិការណ៍ដែលកើតឡើងបន្ទាប់ពីឱនភាពត្រូវបានទទួលស្គាល់ ក្រុមហ៊ុនត្រូវដកចេញការខាតបង់នៃឱនភាព ដែលបានទទួលស្គាល់ពីមុនដោយផ្ទាល់ ឬដោយនិយ័តភាពគណនីសំវិធានធន។

តំហាយសំវិធានធន មិនអាចលើសពីតម្លៃយោងនៃទ្រព្យសកម្មហិរញ្ញវត្ថុ (ដកសំវិធានធន) ដែលលើសពីចំនួនតម្លៃយោងដែលឱនភាពតម្លៃមិនត្រូវបានទទួលស្គាល់ពីមុន។ ក្រុមហ៊ុនត្រូវទទួលស្គាល់ចំនួនទឹកប្រាក់កែតម្រូវនៅក្នុងចំណេញ ឬខាត។

ក្រុមហ៊ុនលុបចោលបំណុល ឬបំណុលវិនិយោគមួយផ្នែកខ្លះ ឬទាំងអស់ដែលពាក់ព័ន្ធនឹងសំវិធានធនលើ ឱនភាពតម្លៃនៅពេលដែលអ្នកគ្រប់គ្រងកំណត់ថាមិនមានលទ្ធភាពមិនអាចប្រមូលមកវិញ។

**២២ ១៩ ទុនបម្រុងតាមបទប្បញ្ញត្តិ**

ធនាគារជាតិនៃកម្ពុជាបានចេញសេចក្តីប្រកាសលេខ ៨៧-០១៧-៣៤៤ ចុះថ្ងៃទី០១ ខែធ្នូ ឆ្នាំ២០១៧ ស្តីពីចំណាត់ថ្នាក់ហានិភ័យឥណទាន និងសំវិធានធនលើអ៊ីមតែរមិន និងសារាចរលេខ ៨៧-០១៨-០០១ ចុះថ្ងៃទី១៦ ខែកុម្ភៈ ឆ្នាំ២០១៨ ស្តីពីការអនុវត្តប្រកាសស្តីពីការផ្តល់ចំណាត់ថ្នាក់ហានិភ័យឥណទាន និងសំវិធានធនលើអ៊ីមតែរមិន ដែលតម្រូវ អោយគ្រឹះស្ថានធនាគារ និងស្ថាប័នហិរញ្ញវត្ថុទាំងអស់ អនុវត្តការវាស់វែង ការធ្វើសំវិធានធនឥណទាន ដោយផ្អែកតាមអត្រាហានិភ័យឥណទានដូចខាងក្រោម៖

ចំណាត់ថ្នាក់	ចំនួនថ្ងៃដែលផុតកំណត់	សំវិធានធន
<b>ឥណទានរយៈពេលខ្លី (តិចជាង១ឆ្នាំ)៖</b>		
ស្តង់ដារ	ពី ០ ទៅ ១៤ ថ្ងៃ	១%
ឃ្នាំមើល	ពី ១៥ ទៅ ៣០ ថ្ងៃ	៣%
ក្រោមស្តង់ដារ	ពី ៣១ ទៅ ៦០ ថ្ងៃ	២០%
ជាប់សង្ស័យ	ពី ៦១ ទៅ ៩០ ថ្ងៃ	៥០%
បាត់បង់	៩១ ថ្ងៃ ឬច្រើនជាង	១០០%
<b>ឥណទានរយៈពេលវែង (លើសពី១ឆ្នាំ)៖</b>		
ស្តង់ដារ	ពី ០ ទៅ ២៩ ថ្ងៃ	១%
ឃ្នាំមើល	ពី ៣០ ទៅ ៨៩ ថ្ងៃ	៣%
ក្រោមស្តង់ដារ	ពី ៩០ ទៅ ១៧៩ ថ្ងៃ	២០%
ជាប់សង្ស័យ	ពី ១៨០ ទៅ ៣៥៩ ថ្ងៃ	៥០%

បាត់បង់

៣៦០ ថ្ងៃ ឬច្រើនជាង

១០០%

យោងតាមមាត្រាទី៧៣ ក្រុមហ៊ុនត្រូវតែធ្វើការប្រៀបធៀបសំវិធានធនគណនាស្របតាមបទប្បញ្ញត្តិនៃធនាគារជាតិនៃកម្ពុជា និងសំវិធានធនគណនាតាមស្តង់ដាររបាយការណ៍ទាក់ទងនឹងហិរញ្ញវត្ថុអន្តរជាតិនៃកម្ពុជា សម្រាប់ សហគ្រាសធុនតូច និងមធ្យម៖

- (ក) ប្រសិនបើសំវិធានធនតាមបទប្បញ្ញត្តិទាបជាង ក្រុមហ៊ុនត្រូវកត់ត្រាសំវិធានធនដែលបានគណនាស្របតាមស្តង់ដាររបាយការណ៍ទាក់ទងនឹងហិរញ្ញវត្ថុអន្តរជាតិនៃកម្ពុជា សម្រាប់សហគ្រាសធុនតូច និងមធ្យម និង
- (ខ) ប្រសិនបើសំវិធានធនតាមបទប្បញ្ញត្តិធំជាង ក្រុមហ៊ុនត្រូវកត់ត្រាសំវិធានធនដែលបានគណនាស្របតាម ស្តង់ដាររបាយការណ៍ទាក់ទងនឹងហិរញ្ញវត្ថុអន្តរជាតិនៃកម្ពុជា សម្រាប់សហគ្រាសធុនតូច និងមធ្យម និងធ្វើការពិចារណាខុសគ្នាពីប្រាក់ចំណេញរក្សាទុកទៅក្នុងគណនីទុនបម្រុងតាមបទប្បញ្ញត្តិក្នុងគណនីមូលធន។

**២២ ២០ សម្ព័ន្ធភ្នក**

សហគ្រាស និងបុគ្គលដែលទាក់ទងផ្ទាល់ ឬមិនផ្ទាល់តាមរយៈអន្តរការីមួយឬច្រើន ឬត្រូវបានគ្រប់គ្រង ក្រោមការគ្រប់គ្រងរួមជាមួយក្រុមហ៊ុន រួមទាំងក្រុមហ៊ុនមេ បុត្រសម្ព័ន្ធ និងក្រុមហ៊ុនសម្ព័ន្ធផ្សេងទៀតដែលជាភាគីពាក់ព័ន្ធរបស់ក្រុមហ៊ុន។ ក្រុមហ៊ុនសមាគម និងបុគ្គលដែលកាន់កាប់ដោយផ្ទាល់ ឬប្រយោលលើសិទ្ធិបោះឆ្នោតរបស់ក្រុមហ៊ុន ដែលផ្តល់ឱ្យពួកគេមានឥទ្ធិពលយ៉ាងសំខាន់មកលើសហគ្រាស គណៈគ្រប់គ្រងសំខាន់ៗរួមមាន នាយក និងបុគ្គលិកក្រុមហ៊ុន និងសមាជិកជិតស្និទ្ធជាមួយក្រុមគ្រួសាររបស់បុគ្គលនោះ ក៏ដូចជាក្រុមហ៊ុនដែលសហការជាមួយបុគ្គលទាំងនេះ ត្រូវបានចាត់ទុកជាភាគីពាក់ព័ន្ធផងដែរ។

**២៣ តួលេខប្រៀបធៀប**

- (ក) ក្នុងអំឡុងពេលការរៀបចំរបាយការណ៍ហិរញ្ញវត្ថុសម្រាប់ការិយបរិច្ឆេទដែលបានបញ្ចប់ថ្ងៃទី៣១ ខែធ្នូ ឆ្នាំ២០២១ អ្នកគ្រប់គ្រងបានរកឃើញការបង្ហាញខុសនៃការប្រើប្រាស់អត្រាប្តូរប្រាក់មធ្យម ដើម្បីប្តូរពីប្រាក់ដុល្លារអាមេរិកទៅជាប្រាក់រៀលក្នុងរបាយការណ៍លទ្ធផលលម្អិត បម្រែបម្រួលមូលធន លំហូរសាច់ប្រាក់ និងកំណត់សម្គាល់ពាក់ព័ន្ធផ្សេងៗសម្រាប់ការិយបរិច្ឆេទដែលបានបញ្ចប់ថ្ងៃទី៣១ ខែធ្នូ ឆ្នាំ២០២១។ អ្នកគ្រប់គ្រងបានកំណត់ឡើងវិញនូវតួលេខប្រៀបធៀបជាប្រាក់រៀលសម្រាប់ការិយបរិច្ឆេទដែលបានបញ្ចប់នាថ្ងៃទី៣១ ខែធ្នូ ឆ្នាំ២០២១។

(ខ) តួលេខប្រៀបធៀបខាងក្រោមត្រូវបានចាត់ថ្នាក់ឡើងវិញ ដើម្បីអនុលោមតាមបទបង្ហាញនៃរបាយការណ៍បច្ចុប្បន្ន។

**តារាងទី៣១ ខែធ្នូ ឆ្នាំ២០២១**

	តួលេខកំណត់ឡើងវិញ		តួលេខបង្ហាញពីមុន	
	ដុល្លារអាមេរិក	ពាន់រៀល (កំណត់ សម្គាល់២.៤)	ដុល្លារអាមេរិក	ពាន់រៀល (កំណត់ សម្គាល់២.៤)
<b>របាយការណ៍ស្ថានភាពហិរញ្ញវត្ថុ</b>				
<b>ទ្រព្យសកម្ម</b>				
ឥណទានផ្តល់ដល់អតិថិជន	៣,៩៩២,៩០៤	១៦,២៦៧,០៩១	៤,០២៦,៦១៨	១៦,៤០៤,៤៤២
ទ្រព្យសកម្មផ្សេងៗ	៤៤,៤៩៨	១៨១,២៨៥	៩៩,៧៦០	៤០៦,៤២២
<b>បំណុល</b>				
ប្រាក់កម្ចី	១,២១១,២៥៦	៤,៩៣៤,៦៥៧	១,០៦៣,៣០០	៤,៣៣១,៨៨៤
បំណុលផ្សេងៗ	១៥,៥១៧	៦៣,២១៦	២៥២,៤៤៩	១,០២៨,៤៧៧